

REALIZZAZIONE A CURA DI:



UNIONE COMMERCianti
PIACENZA
CONFCOMMERCIO

Con il Patrocinio di:



Provincia di Piacenza



Una Guida in quattro percorsi,
per scoprire le **Storiche Botteghe**
della provincia di Piacenza



Provincia di Piacenza

Botteghe storiche della provincia di Piacenza

Con il contributo di:



Camera di Commercio
Piacenza



caffé
Musetti
M I O E S P R E S S O

MM
GAS SALES
AL SERVIZIO DELL'ENERGIA





Premessa

UNA GUIDA, UNO STRUMENTO, UNA TESTIMONIANZA

Una **documentazione storica**, per **Piacenza e provincia** che racconta e distilla **oltre 160 Botteghe storiche** del territorio.

Uno strumento che restituisce una fotografia ad oggi del patrimonio storico commerciale, in gran parte ormai perduto. Una guida per il turismo, che attraverso la suddivisione per itinerari pensa e propone **4 possibili Tour sul territorio**.

Gli “**Antichi Mestieri Artigiani**”, che richiama i mestieri tramandati nel tempo, gli “**Antichi Sapori**” in cui si trovano tante **Trattorie e Locande, Osterie e Ristoranti, Drogherie e Bar**, “**Luoghi e Vedute storiche**” posti in località, palazzi o borghi del nostro patrimonio storico e culturale, e per finire i “**Mercati storici**”, che rappresentano le origini del commercio e ne rimangono i testimoni.

Basta sfogliare la guida e ci si trova a scoprire la presenza nascosta di **posti unici**, in cui i mestieri, i prodotti, i luoghi e l’atmosfera sono stati **tramandati** e hanno ancora il **sapore di un tempo**.

Una traccia per tutti coloro che sono a caccia di tesori nascosti nella provincia di Piacenza, che grazie alla documentazione raccolta, è già corredata in modo approfondito e completo da un’ anteprima di informazioni e fotografie, **per un riscontro guida-bottega immediato**.

Uno strumento di grande valore **per la memoria e la conoscenza della provincia di Piacenza**, con la speranza che queste botteghe storiche, traccia delle origini di questa provincia, resistano il più possibile e non si arrendano come molti, rimanendo **un’importante testimonianza**.



Prefazione Provincia di Piacenza

Riconoscere e valorizzare le botteghe, i mercati, i bar e i ristoranti che costituiscono testimonianza della storia, della cultura e della tradizione imprenditoriale di ciascuna località: è questo l'obiettivo che si è posta la Regione Emilia Romagna con la legge regionale n. 5 del 10 marzo 2008 "Promozione e valorizzazione delle botteghe storiche", grazie alla quale gli esercizi commerciali/artigianali ed i mercati che sono in possesso di determinati requisiti (50 anni di attività, medesima tipologia merceologica, mantenimento delle caratteristiche originarie del locale, ecc..) possono essere iscritti in appositi Albi Comunali ed acquisire lo "status" di **Bottega o Mercato Storico**.

Il riconoscimento è stato convalidato dal rilascio di un apposito *Marchio distintivo* approvato dalla Regione, da esporre all'esterno dell'esercizio. Il Marchio testimonia la permanenza da almeno 50 anni di quell'esercizio commerciale/artigianale (o mercato) in quel luogo con quella tipologia merceologica: un punto di riferimento commerciale importante per la gente del posto, un negozio che ha resistito nel tempo alla concorrenza dei "centri commerciali", allo spopolamento dei centri urbani ed alle difficoltà causate dalla crisi economica. L'attribuzione di questo *Marchio* rappresenta inoltre per molti imprenditori, soprattutto per quelli che hanno tramandato l'attività di padre in figlio, un simbolico ringraziamento per i tanti anni di lavoro al servizio della cittadinanza, nonché un invito a sentirsi orgogliosi delle proprie tradizioni. La Provincia di Piacenza ha svolto un importante ruolo di coordinamento territoriale, provvedendo a diffondere e promuovere l'iniziativa regionale presso i Comuni, cui spetta la competenza, fornendo loro supporto nelle diverse fasi del progetto. Gli uffici provinciali hanno inoltre provveduto alla raccolta e catalogazione delle schede di iscrizione e del materiale pervenuto dai Comuni, che è stato poi elaborato e messo a disposizione per la presente pubblicazione.

L'analisi delle schede pervenute rileva un interessante risultato: ad oggi sul territorio piacentino sono iscritte ben **166 botteghe storiche** e **8 mercati storici**. Le più vecchie risalgono alla metà dell'800. Per la maggior parte (44%) si tratta di piccoli negozi di vicinato soprattutto di vendita generi alimentari, ma sono numerosi anche i pubblici esercizi (32%) che, seppur cambiando gestione o insegna, hanno mantenuto l'attività. Una quota minore, ma comunque significativa, è rappresentata dai laboratori artigiani (19%), la cui attività è spesso tramandata di padre in figlio e costituisce un'importante testimonianza di tradizione imprenditoriale a servizio del territorio.

"La riscoperta e la valorizzazione di queste nostre tradizioni, diventate negli anni eccellenze, sono la strada da percorrere in questi tempi difficili.

Grazie per tutto quello che avete fatto e farete per il nostro territorio!"

Andrea Paparo

*Assessore provinciale Politiche del lavoro
e sostegno all'Artigianato e Commercio*

Botteghe storiche della provincia di Piacenza



Premessa Unione Commercianti

La valorizzazione delle “Botteghe Storiche” nasce dall’esigenza di **conservare e tramandare le più antiche tradizioni commerciali ed artigianali**, elemento fondamentale della storia del nostro paese, della nostra realtà provinciale e **sul quale si basa parte della nostra cultura e delle nostre identità** imprenditoriali.

Questa pubblicazione si prefigge lo scopo di *essere un “mappa”*, unica nel suo genere, che dovrebbe *guidare il potenziale turista visitatore tra i vicoli e le piazze* più significative dei Comuni della provincia di Piacenza *per fare scoprire le autentiche botteghe*.

L’idea che ha mosso l’Assessorato Regionale al Commercio ed al Turismo nell’istituire le “Botteghe Storiche” è quella di *stimolare l’interazione dei processi cross culturali* all’interno del *territorio provinciale*, divulgando ai cittadini ed ai turisti la presenza attiva di un percorso, magari iniziale o non esaustivo, che permetterà però di mettere in risalto l’importanza e la *tutela delle “Botteghe Storiche”* del commercio di qualità che, oltre alla peculiarità del prodotto offerto, sono caratterizzate da una continuità di presenza sul territorio.

Questo volume vuole inoltre confermare un rapporto di stima e collaborazione tra i titolari della “Botteghe Storiche”, i visitatori e le Istituzioni che vedono in questa relazione un’occasione di promozione e di marketing territoriale.

E’ doveroso *un ringraziamento a tutti i soggetti che hanno contribuito* a far sì che questa pubblicazione sia stata realizzata, in particolare all’*Amministrazione Provinciale di Piacenza* nella persona dell’*Assessore al Commercio Andrea Paparo*, agli amici *sponsor nostri convenzionati* ma *soprattutto ai titolari delle 166 Botteghe Storiche* e agli operatori *dei sette mercati storici* che grazie al loro impegno, alla loro professionalità e all’amore del territorio, con la loro presenza e passione arricchiscono e rendono più accattivanti i percorsi tra i paesi della nostra bella provincia di Piacenza.

Presidente Parietti

RINGRAZIAMENTI

Si ringraziano i Comuni e i commercianti che hanno fornito la documentazione e materiale fotografico per questa pubblicazione.

IN PARTICOLARE

Si ringrazia per la collaborazione fornita la dott.ssa Patrizia Serena della Provincia di Piacenza nella realizzazione di questo volume.

CREDITI

Crediti FOTOGRAFICI: Provincia di Piacenza e Brandsurf snc

Direzione ARTISTICA: Brandsurf snc

TESTI a cura di: Brandsurf snc, Patrizia Serena, Elena Visai

Progetto Grafico di Brandsurf snc

REALIZZAZIONE a cura di: Unione Commercianti Piacenza

Copyright © 2013: Unione Commercianti e Provincia di Piacenza

Indice

13. Introduzione: Quattro itinerari da scoprire
- Percorso 1: “ANTICHI MESTIERI”**
15. Guida e introduzione al percorso “Antichi Mestieri”
16. Elenco e Mappa del percorso
18. 1_Antichi Mestieri: Artigianato
30. 2_Antichi Mestieri: Commercio
- Percorso 2: “SAPORI D’ALTRI TEMPI”**
49. Guida e introduzione al percorso “Sapori d’altri tempi”
50. Elenco e Mappa del percorso
52. 1 _Trattorie e Locande
62. 2 _Osterie e Ristoranti
72. 3_ Drogherie e bar
- Percorso 3: “LUOGHI E VEDUTE STORICHE”**
91. Guida e introduzione al percorso “Luoghi e Vedute Storiche”
92. Elenco e Mappa del percorso
94. Schede botteghe del percorso
- Percorso 4: “MERCATI STORICI”**
119. Guida e introduzione al percorso “Mercati Storici”
120. Elenco e Mappa del percorso
122. Schede Mercati storici del percorso
130. Indice alfabetico delle botteghe storiche



4 ITINERARI DA SCOPRIRE

Botteghe storiche della provincia di Piacenza

Introduzione

Quattro itinerari da scoprire

Una guida tra profumi, sapori, paesaggi, mestieri e atmosfere di un tempo, da percorrere e scoprire in 4 itinerari: un tuffo nel passato per gli “antichi mestieri” di artigianato e commercio, il gusto dei “sapori di un tempo”, le bellezze dei luoghi e dei mercati storici di Piacenza e provincia.

1

Antichi Mestieri

Un tuffo nel passato per riscoprire gli “antichi mestieri” di artigianato e commercio. Antichi mestieri artigiani, come il fabbro, il falegname, l'officina dell'orefice, il restauratore, tramandano le arti e dell'uso di strumenti storici, tipiche dei luoghi d'origine. Le botteghe dei commercianti, in alcuni casi tramandati di generazioni in generazioni, riferimento storico e sinonimo di abilità ed esperienza chi vive e frequenta quelle piazze e vie, ormai caratterizzate da quelle insegne.

2

Sapori d'altri Tempi

Assaporare e perdersi tra gli aromi, i prodotti tipici dagli “spacci” alimentari, la buona cucina delle trattorie di una volta, fino ai ristoranti e osterie stellati, tutto in un piacevole percorso fra città e provincia, attraverso le nostre colline. Un viaggio di sapori a partire dalle “trattorie”, che una volta, oltre che essere il luogo di ristoro per i lavoratori erano un punto di riferimento e aggregazione per la comunità locale, per chi ama la ristorazione d'eccellenza, le Antiche Osterie e Ristorantini, per finire, vecchie drogherie, oggi alimentari di paese e gastronomie di città.

3

Luoghi e Vedute Storiche

Anche se la maggior parte delle botteghe è situata in luoghi che fanno parte del patrimonio storico ed artistico, in questo percorso sono selezionate attività che come caratterizzazione si distinguono soprattutto per questo aspetto e non per gli altri già illustrati. Troveremo quindi diverse tipologie merceologiche sotto il segno del luogo in cui sono state fondate e portate avanti nel tempo.

4

Mercati Storici

Un tempo la culla del commercio e di ogni attività, sono qui documentati e ancora oggi vivi e pulsanti, alcuni degli storici mercati presenti sulle piazze di Piacenza e provincia. Tutte le informazioni per visitarli e fare acquisti, tra banchi di ogni genere e il brulicare del luogo.



ANTICHIMESTIERI

Guida e Introduzione al percorso

Antichi Mestieri Artigianato e Commercio storico

Viene proposto un **duplice percorso per riscoprire gli antichi mestieri dell'artigiano e del commerciante**, figure tra le più tipiche dei nostri centri urbani che nel nostro caso **da almeno cinquant'anni** prestano il loro esperto servizio in botteghe contraddistinte dalla stessa insegna di quando aprirono i battenti e tra gli stessi muri di quel tempo.

Si comincia con un **carosello di antichi mestieri artigiani** quali il **fabbro, il falegname, il restauratore, il panettiere, la parrucchiera, il barbiere** e altri ancora che con sapienza e maestria tramandano di generazione in generazione i segreti delle proprie arti e la conoscenza di strumenti ed attrezzature antiche.

Si **prosegue con una rassegna di attività commerciali** di vario tipo, quali il **negozio di abbigliamento, la farmacia, la cartoleria, la fioreria, la gioielleria, i casalinghi, la ferramenta e via così**, che con altrettanta passione ed esperienza dei proprietari propongono prodotti al passo coi tempi e ancora offrono **un rapporto umano sincero e personalizzato**.

Sono **percorsi ricchi di storia locale e familiare, di fascino, di tradizione, di senso di appartenenza ai luoghi** che queste botteghe riescono a suscitare grazie alla **costanza e alla passione** con cui artigiani e commercianti continuano ad intessere le reti relazionali di ciascun territorio.

Per capire quanto la presenza di queste botteghe abbia segnato il territorio e le abitudini dei cittadini nel tempo, basta pensare al fatto che spesso, ancora oggi, per accordarsi su un **luogo di appuntamento** non si cita una via o una piazza ma il nome di un negozio che tutti conoscono per memoria collettiva. I tanti anni di onorata attività e l'ininterrotto via vai di acquirenti che vivacizzano le strade e le piazze cittadine, confermano infatti il ruolo assunto dalle botteghe storiche quali simboli e punti di riferimento per la città stessa, qualcosa che oltrepassa la razionalità e si fissa nella sfera emozionale ed affettiva dei cittadini.

Botteghe storiche della Provincia di Piacenza

Antichi Mestieri



Elenco Mappa/Attività

Antichi Mestieri



pag.		pag.	
	Artigianato		Commercio
	Piacenza	30	Piacenza
18	1 Studio Fotografico Croce	30	23 Alloni Fiori
18	2 Torrefazione Caffè Pelizzeni	31	24 Boutique Sorelle Vecchia
	Val Tidone	31	25 Cartoleria Fagnola
19	3 Panificio Vida Pianello	31	26 Oreficeria Orologeria Moia
19	4 Panificio Pisani & Groppi Nibbiano	32	27 Scrigno D'Oro Abbigliamento
20	6 Molino Gattoni - Molitura di cereali Trezzo di Nibbiano		Val Trebbia / Val Nure
	Val trebbia	32	28 Oreficeria Sormani San Nicolò
20	5 Antica Forneria Bobbiese Bobbio	33	29 Ferramenta De Micheli Enrico S. Giorgio
	Val Nure	33	30 Frutta e verdura di Astorri S. Giorgio
21	7 Acconciature Maschili Contini Pontenure	34	31 Acqua e Sapone di Daniele Scarpa
21	8 Arredamenti Mondani Pontenure		Merceria e giocattoli Podenzano
22	9 Barbieri Buratti Giuseppe Podenzano	35	32 Ferramenta Tosca Antonio Podenzano
22	10 Pederneschi Elli Ferro Battuto Grazzano	35	33 Tosca Luisa Casalingshi Podenzano
23	11 Fratelli Savi Ferro battuto Grazzano		Val D'Arda / Val Chero
24	12 Foto Gaudenzi Bettola		Firenzuola
	Val D'Arda / Val Chero	36	34 Abbigliamento Mariella
	Firenzuola	36	35 Antica Merceria Bianchi
24	13 C.M.S.C. Fabbro	37	36 Calzature Boselli Maurizio
25	14 Cavazzi Lodovico Falegnameria	37	37 Coltelleria Dal Bon Giovanni
25	15 Il Vecchio Forno del Ponte	38	38 Intimo Dallavalle Anna
26	16 Panetteria Bruzzi Emanuela	38	39 Farmacia Pigorini
	Lugagnano	39	40 Fratelli Vincini Abbigliamento
26	17 Tedaldi Giovanni Fabbro e carpentiere	39	41 Gioielleria Orologeria Regalli
	San Pietro in Cerro	40	42 Gioielleria Pisati
27	18 Marcotti Stefano Fabbro	40	43 Piccoli snc Abbigliamento
	Carpaneto - Val Chero	41	44 Rapaccioli Rosa Filati
27	19 Acconciature Maschili Rilossi	41	45 Pescheria Camorali Alberto
28	20 Premiata Panetteria Perazzi	42	46 Trenchi Abbigliamento
29	21 Casazza Restauri snc		Lugagnano
	Val Chiavenna	42	47 Confezioni Trenchi - Lugagnano
29	22 Acconciature Boeri William & Aldo Caorso		Carpaneto - Val Chero
		43	48 Ferramenta Bonini Giovanni & C.
		43	49 Gioielleria Cristalli
		44	50 Gioielleria Foppiani
		44	51 Macelleria Lommi
		45	52 Abbigliamento Zanelli
		45	53 Macelleria Salumeria Gross Carni
			Lungo il fiume PO
			Castelvetro
		46	54 Sorbi Antonella Cartoleria e casalinghi
		46	55 Villa Claudio Cicli e motocicli
			Val Chiavenna
		47	56 Macelleria Equina Corinna Caorso

Antichi Mestieri

Artigianato

1. Fotografo | **STUDIO FOTOGRAFICO CROCE** • Corso V. Emanuele Piacenza

Aperto nel 1921, da Gianni Croce, è lo studio più antico della città. La sede è sempre stata in Corso Vittorio Emanuele: sino al 1983 al n° civico 96 poi trasferito al n. 110. L'attuale titolare, sig. Maurizio Cavalloni, è stato allievo di Gianni Croce e nel 1976 ha rilevato lo studio.



La struttura dei locali risale al 1700, mentre all'interno si possono trovare arredi ed attrezzature del '800, liberty e tardo '900. Lo studio fotografico Croce è il ritrovo di appassionati di fotografia e d'arte, oltre che di studiosi di storia locale e nazionale. La stessa sede, infatti, ospita al momento il "Museo per la fotografia e la comunicazione visiva di Piacenza".

Corso Vittorio Emanuele 110 - Piacenza
tel.: 0523-325201 - mail: fotocroce@libero.it

2. **TORREFAZIONE CAFFÈ PELIZZENI** • Via Calzolari Piacenza

L'attività ha avuto inizio nel 1947 con insegna "Rinascente" caratterizzata dalla vendita di droghe e coloniali. Nel 1966 viene affiancata l'attività di bar/caffè, successivamente cessata. Attualmente



l'esercizio si dedica al commercio al minuto di caffè, dolci, drogheria e all'attività di torrefazione. Della struttura originaria, che nel corso degli anni ha subito interventi di ristrutturazione, rimangono i soffitti a volta ed i caratteristici pavimenti. Anche il rivestimento esterno del negozio è rimasto inalterato. Situato in una via di grande tradizione commerciale del centro storico, l'esercizio ha mantenuto negli anni la sua specificità che lo caratterizza e ne fa un punto di riferimento per la clientela locale.

Via Calzolari 26/28 - Piacenza
tel.: 0523-592292

Val Tidone

3. Panificio | **Panificio Vida** • Pianello

L'attività di panificazione è nata nel 1952 a cura di Piero Vida che l'ha poi tramandata ai figli che hanno continuato l'attività artigianale insieme al negozio di alimentari. Il panificio ed il punto vendita attualmente si trovano in un edificio degli anni '60. A parte le modifiche obbligatorie imposte dalle normative igienico-sanitarie, i locali hanno mantenuto la medesima disposizione degli arredi e la conservazione di alcune attrezzature tipiche del mestiere. L'attività artigianale tramandata per

generazioni e la qualità dei prodotti hanno reso popolare questo esercizio che fornisce anche molti ristoranti tipici ed alimentari della zona.



Via Roma, 44
Pianello Val Tidone
tel.: 0523-998841

Val Tidone

4. Panificio | **Panificio Pisani & Groppi** • Nibbiano

Iniziata nel 1957 in un piccolo laboratorio a pochi metri dall'attuale sede, l'attività di panificazione dei fratelli Pisani e Groppi è stata la prima del genere avviata nella frazione di Trevozzo e continua tutt'oggi a servire la zona grazie alla dedizione dei figli. L'edificio, comprendente il laboratorio ed il negozio, è stato costruito nel 1964. Da allora sono state apportate solo alcune modifiche obbligatorie per questioni igienico-sanitarie. Situato nel cuore di Trevozzo ed affacciato sulla S.S. 412, che da

Milano porta nella Val Tidone, il negozio è molto frequentato e conosciuto nella zona, diventando un punto d'incontro e di socializzazione per la popolazione locale.



Via E. Fermi, 19 - Loc. Trevozzo di Nibbiano
tel.: 0523-997068 - mail: pisaniegroppi@libero.it

5. Fomeria | **ANTICA FORNERIA BOBBIESE** • Bobbio

Val Trebbia

La bottega nasce come panificio negli anni '20 da parte della famiglia Mozzi che tramanda l'attività per diverse generazioni. Negli anni '70 la gestione passa alla signora Giafusti Giovannina che ne sa continuare la tradizione. Dal 1996 diventa titolare la signora Balletti che mantiene inalterato l'equilibrio tra tradizione e modernità. La struttura del locale nel corso del tempo, pur con le dovute ristrutturazioni, è rimasta inalterata. Le scaffalature in legno, le vetrinette per le torte, la pavimentazione in cotto rendono l'atmosfera di un negozio del passato. Ubicato nel centro storico del paese, il locale rappresenta da sempre un punto di riferimento importante sia per i residenti che per i turisti. Famose le sue specialità: ciambelline dolci e salate (busslanein), torte ripiene, focaccia, ecc.. fatte secondo le antiche ricette.



Contrada Porta Nova, 4 - Bobbio - tel.: 0523-932078

6. Molinatura Cereali | **MOLINO GATTONI** • Nibbiano

Val Tidone

Già dal 1575 alcuni documenti riportano l'attività del Molino detto "della Pieve di Trevozzo" per la sua vicinanza con la chiesa del luogo. L'attività principale dell'esercizio è la molitura di cereali per uso zootecnico, molto richiesti nella zona. Da oltre un secolo il mulino è stato gestito dalla famiglia Groppi, cui è subentrato nel 2006 il nipote Andrea Gattoni, attuale titolare. Situato poco fuori dal centro di Trevozzo, il mulino si presenta come un edificio in pietra di fiume mista a mattoni, con parti di recente realizzazione in laterizi forati e cemento armato. Nel corso dei secoli la struttura ha subito diverse necessarie trasformazioni e modifiche, tra cui la rimozione della caratteristica ruota esterna, tuttavia ha conservato gran parte del suo aspetto originario. **Il Mulino è uno dei più antichi della vallata**, caratterizzata dalla presenza di numerose di queste strutture, ed è **l'unico rimasto tutt'oggi in attività**. Nel corso dei secoli è stato indicato con diverse denominazioni. Oltre "Mulino della Pieve" del 1575, nel Catasto Ducale del 1821 viene indicato anche come Mulino del "Tombino" in quanto **situato in prossimità di una sorta di laghetto** creato dallo sbarramento del canale macinatorio, chiamato tombino, in cui venivano tra l'altro pescati i pesci per i venerdì di quaresima per i parroci della chiesa di Trevozzo. **Solo nella documentazione dei primi del 1900 viene indicato come "Mulino Franzini"**, da cui il nome alla località.



Molino Franzini, 14/3 - Trevozzo di Nibbiano
tel.: 0523-997218 - fax: 0523-997218

Val Nure 7. Barbieri | **ACCONCIATURE MASCHILI CONTINI** • Pontenure

L'attività di barbiere è iniziata nel 1954 in Via Marconi da parte del padre Italo Contini che l'ha poi tramandata al figlio Leonardo. Nel 1970 il negozio si è trasferito in Piazza Re Amato per ampliamento locali. La bottega mantiene le caratteristiche originarie degli anni 60-70. **Le strutture architettoniche risalgono al 1970 e gli attuali arredi al 1990.** L'attività, svolta ininterrottamente dalla famiglia Contini nel medesimo luogo, è diventata punto di riferimento per la clientela locale ed è stata anche premiata dalla Camera di Commercio nel 1991 come "Fedeltà al lavoro e progresso economico".



Piazza Re Amato, 19 - Pontenure
tel.: 339.6065842 - fax: 0523-517204

Val Nure 8. FALEGNAMERIA | **ARREDAMENTI MONDANI** • Pontenure

L'attività ha avuto inizio nel 1950 a Pontenure nella bottega gestita dal padre Mondani Antonio in Via Capra, poi trasferita in Via Roma nel 1956. Inizialmente l'attività comprendeva la costruzione e la ristrutturazione di serramenti, mobili ecc., poi si è ampliata con l'apertura di un punto vendita di arredamenti completi con tre vetrine su Via Emilia Parmense. Il laboratorio di falegnameria si presenta nel complesso con le caratteristiche originarie (arredi e attrezzature) del periodo di apertura (anni '60). **L'attività artigianale di falegnameria rappresenta per il Comune di Pontenure una realtà ormai radicata, un punto di riferimento non solo per la clientela locale, ma anche oltre i confini provinciali.**



Via Roma 24 - Pontenure
tel.: 0523-517192

9. Barbiere | **BURATTI GIUSEPPE** • Podenzano

Val Nure

L'attività di barbiere è iniziata nel 1935 da parte del signor **Cordani Giuseppe**. Nel 1968 è subentrato l'attuale titolare, Sig. Buratti Giuseppe, che continua tutt'oggi l'attività. La bottega ha mantenuto nel tempo, sia nella struttura che negli arredi, le sue caratteristiche **originarie di antica barberia**. Il mantenimento dell'attività da oltre 70 anni nella stessa sede, ha fatto di questa bottega da generazioni un punto di riferimento per la clientela del luogo.



Via Roma 66 - Podenzano
tel.: 0523-556495

10. Ferro battuto | **PEDERNESCHI F.LLI & C.** • Grazzano Visconti Val Nure

Il negozio, con annesso laboratorio, nonostante il susseguirsi negli anni di diverse gestioni, è **sempre stato sede di esposizione e vendita di lavori artistici in ferro battuto**. Il negozio artigianale si trova in un palazzo storico costruito nel 1908 in stile neogotico, come tutto il borgo di Grazzano Visconti, con arcate ogivali e merlature ghibelline con annessa torre campanaria. Gli arredi sono quelli originali dell'apertura avvenuta nel 1920 e **rispecchiano lo stile "grazzanese"** con intagli eseguiti a mano. Nella bottega ha lavorato il maestro del ferro battuto Cesare Leonardi, ideatore del caratteristico **"gallo grazzanese"** e fabbro della Real casa Savoia. La bottega è stata punto di riferimento per i regnanti, non solo italiani, e per le più famose personalità.



Via Anna Visconti 2 - Grazzano Visconti - tel.: 0523-870725 - mail: info@pederneschi.it

Val Nure

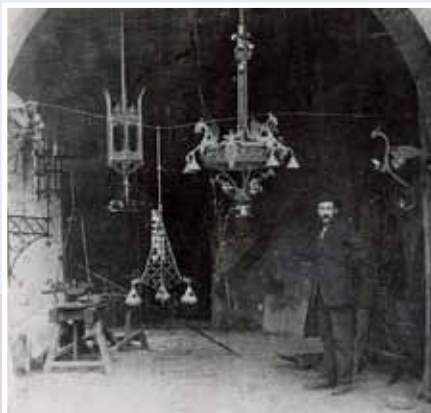
11. Ferro battuto | **FRATELLI SAVI** • Grazzano Visconti

Nel 1860 **Giuseppe Savi**, bisnonno degli attuali titolari, comincia l'attività di fabbro ferraio ed apre la propria bottega nel borgo di Grazzano Visconti nel 1910. Qui il figlio Francesco comincia a realizzare i primi manufatti in ferro battuto, su ordinazione del duca Giuseppe Visconti, fondatore del Borgo.

L'attività è poi stata continuata dai suoi sette figli che hanno ampliato la gamma dei prodotti esportandoli anche in tutto il mondo. Attualmente il negozio è gestito dai fratelli Paolo e Andrea Savi, figli di Orazio, uno dei sette fratelli. La bottega strutturalmente è rimasta la stessa, ma dal 1950 si è trasformata da laboratorio artigiano a negozio (con posa di pavimenti ed intonaci), mantenendo solo una piccola parte adibita a laboratorio, dove il Maestro Luciano Savi esegue con arte i suoi lavori. La Bottega artigiana dei Fratelli Savi offre letti, tavoli e tavolini in ferro e cristallo, mensole, sedie, appendiabiti di varie forme, lampadari, torce ed applique, lampade a piantana, da tavolo, lanterne per esterno, prodotte riprendendo stili ed epoche diverse, portafiori, portavasi e fioriere, accessori da bagno. Inoltre troverete articoli per l'arredamento in rame e ottone e articoli in vetro Tiffany.

Il negozio è situato a Grazzano Visconti, luogo caratteristico della provincia, in un edificio del 1907 ed ha mantenuto inalterate da circa 150 anni le sue peculiarità grazie anche alla gestione continuativa da parte di 4 generazioni della medesima famiglia.



Pizza G. Galeazzo Visconti, 12 - Grazzano Visconti
tel.: 0523-870147 - fax: 0523-014853
www.savifratelliferrobattuto.it

12. Laboratorio | **FOTO GAUDENZI** • Bettola

Val Nure

La famiglia Gaudenzi gestisce **il laboratorio di fotografia in piazza Colombo a Bettola dal 1953**, quando i fratelli Sandro e Gianni aprirono l'attività che è tutt'oggi continuata da Carlo Gaudenzi, figlio di Gianni. Il locale ha mantenuto le caratteristiche architettoniche originarie ed all'interno è esposta una **galleria di ritratti** che, oltre a comprovare l'abilità artistica degli autori, testimoniano momenti importanti della **storia locale**.



Per la loro attività di fotografi i fratelli Gaudenzi hanno ricevuto **diversi riconoscimenti anche a livello nazionale** ed hanno arricchito con le loro immagini i quotidiani locali.

Piazza Colombo, 42
Bettola - tel.: 0523-917777

13. Fabbro | **C.M.S.C. SNC** • Fiorenzuola

Val D'Arda



L'attività di fabbro iniziata da Cremona Alfredo (classe 1911) risale agli anni '30. Da allora l'attività si è **tramandata in ambito familiare fino ad oggi**. Nell'officina sono presenti dei vecchi attrezzi del mestiere.

Via Paullo, 489/A - Loc. Barabasca
Fiorenzuola d'Arda - tel.: 0523-982950

Val D'Arda

14. Falegnameria | **CAVAZZI LODOVICO** • Fiorenzuola

L'attività di falegnameria inizia nel 1928 da parte di Valentino Cavazzi, padre dell'attuale titolare, specializzato nella costruzione e riparazione di carriole, serramenti, carri, birocci e altri attrezzi da lavoro. Dal 1951 il figlio Lodovico continua l'attività paterna specializzandosi nella riparazione e restauro di mobili.

Quartiere Posta n.6 - Fiorenzuola d'Arda
tel.: 0523-983295

Val D'Arda

15. Forno | **IL VECCHIO FORNO DEL PONTE** • Fiorenzuola

La prima licenza di panificazione e vendita pane e pasta è datata 1928 e rilasciata a favore di Torricella Salvatore di Luigi per il negozio di Corso Garibaldi 11.

Nel 1958 l'attività si trasferisce al n° civico 21 sotto la gestione del sig. Fagnoni Arturo cui subentra nel 1981 l'attuale titolare sig. Barbieri Ernesto. Dal 2008 l'attività di panificazione è stata trasferita in Via Europa, mentre nell'attuale sede è rimasta la vendita di pane e generi alimentari.

Nel negozio, ristrutturato per ragioni di adeguamento alle norme igienico-sanitarie, sono comunque conservate delle vecchie attrezzature tipiche dell'attività. **Nel soffitto è inoltre visibile una vecchia trave in legno e due porte risalenti ai primi del 900.**

Si tratta di uno dei panifici più vecchi e famosi della città che ha continuato l'attività mantenendone le caratteristiche.

Via Garibaldi, 21 - Fiorenzuola d'Arda
tel.: 335-8061629 - fax: 0523-240805

16. Panetteria | **BRUZZI EMANUELA PANETTERIA** • Fiorenzuola Val D'Arda

L'attività di vendita di legna e carbone, pane e pasta è stata autorizzata nel 1927 nei locali siti in Via Mazzini a favore di Bruzzi Carlo. Nel 1994 l'attività si trasferisce negli adiacenti locali di Via Moruzzi, che originariamente erano la sede del vecchio forno e del magazzino del padre dell'attuale titolare. All'interno del negozio si possono trovare ancora alcune attrezzature tipiche dell'attività di panificazione utilizzate dal nonno e dal padre dell'attuale titolare.



Via Moruzzi, 19
Fiorenzuola d'Arda
tel.: 0523-981458

17. Fabbro | **TEDALDI GIOVANNI** • Lugagnano

Val D'Arda

L'attività di fabbro avviata da Antonio Tedaldi, padre dell'attuale titolare, è nata nel 1950 nel laboratorio attiguo all'abitazione in Via Circonvallazione n.10. Inizialmente dedicata alla riparazione e ricostruzione di attrezzi agricoli, l'attività si è poi evoluta e diversificata, con l'aiuto del figlio Giovanni, rispondendo alle diverse esigenze della clientela. La modernizzazione ha costretto il titolare a de-localizzare l'officina in una zona più adatta, ma il "cuore" dell'attività rimane nel laboratorio sul retro dell'abitazione. I locali del laboratorio di Via Circonvallazione, pur con le necessarie manutenzioni e ristrutturazioni, conservano le caratteristiche originarie insieme alle attrezzature ancora oggi utilizzate per le opere di maggiore impegno artistico, soprattutto per la lavorazione del ferro battuto. Sessant'anni di lavoro indissolubilmente legati ad un paese ed alla sua crescita. L'azienda Tedaldi testimonia l'evoluzione dell'attività artigiana che ha saputo adeguarsi ai tempi, mantenendo comunque la tradizione.



Strada Provinciale, 4 - angolo Via Arda Lugagnano Val d'Arda
tel./fax: 0523-891410

Val D'Arda

18. Fabbro | **MARCOTTI STEFANO** • S. Pietro in Cerro

L'attività artigiana di fabbro è nata nel 1921 da parte di Marcotti Giuseppe ed è stata tramandata di padre in figlio fino all'attuale titolare Marcotti Stefano. Inizialmente dedicata alla costruzione e riparazione di attrezzi agricoli, ha seguito l'evoluzione e lo sviluppo della meccanizzazione del settore agricolo. L'edificio che ospita l'attività risale ai primi anni 60 e all'interno sono conservati alcuni vecchi strumenti ed attrezzi tipici dell'attività di fabbro utilizzati all'epoca. La continuità familiare nella gestione dell'attività è sinonimo di qualità ed affidabilità dell'impresa, molto conosciuta nella zona soprattutto dalla clientela del settore agricolo.

Via Roma, 46 - S. Pietro in Cerro
tel./fax: 0523-839733

Val Chero

19. Barbieri | **ACCONCIATURE MASCHILI RILOSSI** • Carpaneto

L'attività di barbieri è stata avviata dal nonno Rilossi Giovanni nel 1933, al quale fu assegnata una medaglia d'oro al lavoro nel 1973. La conduzione è passata poi in mano a Rilossi Franco, padre dell'attuale titolare, signora Giovanna, che ha continuato la tradizione familiare.

L'arredamento è stato opportunamente rinnovato, ma vengono conservate alcune attrezzature oltre all'antica insegna in ferro.

Via Roma, 4 - Carpaneto Pno
tel.: 0523-859227

20. Forno | **PREMIATA PANETTERIA PASTICCERIA PERAZZI GABRIELE & C**

Vigolo Marchese • Val Chiavenna

Luisa Aguda e Perazzi Gabriele dopo una decennale esperienza in un forno sito in Agazzano, decidono di ritornare al paese natale, qui nel 1982 acquistano il forno a Vigolo Marchese e incominciano questa nuova avventura. Con il passare degli anni i coniugi Perazzi si fanno conoscere sempre di più con i loro prodotti di qualità.



Ed è proprio grazie all'eccelsa qualità dei loro prodotti che vengono contattati da dei grossisti interessati a distribuire le torte in tutta la provincia di Piacenza e al di fuori.

Nel 1998 Gabriele causa problemi di salute decide di godersi la meritata pensione, e di passare le redini ai figli Marco e Stefano. Marco e Stefano con al loro fianco le mogli Ornella e Cinzia, continuano la tradizione di Gabriele e Luisa.

Tutti gli ingredienti usati, farina, burro e uova sono rigorosamente italiani, una scelta che, nel corso degli anni, ci ha contraddistinti per un prodotto di altissima qualità.



Via Alberoni, 24, 29014
Vigolo Marchese Piacenza
tel.: 0523-896128
www.tortadivigolo.it

Val Chero

21. Restauratore | **CASAZZA RESTAURI** • Carpaneto

Fin dalla seconda metà dell'800 l'attività del laboratorio, fondato da Casazza Pietro, era dedicata alla fabbricazione di carri da buoi e da fieno, gioghi per buoi e cavalli e attrezzi vari per la coltivazione della terra. Nel 1920 con l'aiuto dei figli iniziò la costruzione dei mobili, e nel tempo la specializzazione in restauro e mobili d'arte.



Parte dell'attuale attività, esposizione e magazzino, viene svolta ancora oggi nella parte vecchia dell'edificio (torretta) che risale a prima del '700, tempo in cui la struttura era considerata un avamposto del palazzo dei Conti Pallastrelli. All'interno sono conservati anche arredi e attrezzature dell'epoca tra cui i vecchi banchi da lavoro costruiti dai fondatori.

Via Palazzo, 100
Celleri di Carpaneto P.no
tel.: 0523-850151 - fax: 0523-850151
www.casazza.it - info@casazza.it

Val Chiavenna

22. Parrucchiere | **ACCONCIATURE (per lui e per lei)****BOERI WILLIAM E ALDO** • Caorso

L'attività nasce nel 1931 a cura di Mario

Boeri come "sala da toiletta", autorizzata dal Commissario Prefettizio del Comune di Caorso, ed è stata gestita dalla famiglia Boeri fino ad oggi. Il negozio è situato in pieno centro storico del paese di Caorso ed ha mantenuto le caratteristiche originarie, salvo qualche modifica obbligatoriamente

prescritta dalle norme igienico-sanitarie. La posizione strategica del locale, la tipologia dell'attività, la familiarità e l'affabilità della conduzione, hanno reso celebre l'esercizio diventato punto di riferimento e di aggregazione per la popolazione locale.



Via Roma, 12/B - Caorso
tel.: 0523-821163

23. Fiorista | **ALLONI FIORI** • Corso V. Emanuele

Piacenza

L'attività nasce nel 1952 su iniziativa di **Alloni Igino**, titolare di numerosi negozi di fiori distribuiti nel nord Italia. Nel 1960 l'attività viene data in gestione a Favari Franco, suo collaboratore, che ne diventa proprietario nel 1967. L'attuale titolare, **Favari Paolo**, è subentrato al padre nel 2002.

I locali di vendita, sono stati successivamente ampliati nel 1990 attingendo ai laboratori retrostanti, uniti con una tripla volta centrale. Anche il cortile interno, dove si trova un antico pozzo, è stato ristrutturato. Il negozio ha inoltre mantenuto la caratteristica cascata d'acqua che scivola sulla vetrina, già presente nel 1952, che ancora oggi affascina ed incuriosisce i passanti. Il negozio è stato uno dei primi associati ad Interflora, l'organizzazione che permette di inviare fiori in tutto il mondo.



Corso Vittorio Emanuele, 114 - Piacenza
tel.: 0523-326656 - info@allonifiori.com

24. Pellicceria | **Boutique Sorelle Vecchia** • Via Scalabrini

La prima licenza di commercio risale al 1900 e da allora il negozio è sempre rimasto in Via Scalabrini al n.18 gestita ininterrottamente dalla famiglia Vecchia da tre generazioni.

Il negozio è stato recentemente ristrutturato, tuttavia ha mantenuto le caratteristiche originarie come i soffitti a cassettoni in legno, i muri in mattoni con camino a vista, arredi in legno (del 1900).

Via Scalabrini, 18 - Piacenza
tel.: 0523-326903

Piacenza

25. Cartoleria | **Fagnola** • P.za Borgo

L'attività è stata fondata nel 1892. Inizialmente ubicata in un diverso locale, ma sempre in Piazza Borgo, si colloca nell'attuale sede nel 1904. La cartoleria ha caratterizzato per oltre un secolo una delle piazze più significative di Piacenza:

Piazza Borgo. Il servizio offerto è quello del **cartolaio di altri tempi**: grande attenzione alle persone, amore per il lavoro e possibilità di trovare cose ormai introvabili.



Piazza Borgo 34 - Piacenza
tel.: 0523-321620

Piacenza

26. Orificeria | **ORIFICERIA MOIA** • Via Calzolari

L'attività è iniziata nel 1952 a cura di Moia Armando, padre dell'attuale titolare, in un negozio di Via Calzolari n.48. Nel 1980 l'attività si sposta in un locale attiguo al n°civico 46. Il negozio conserva la struttura e gli arredi degli anni '50. E' uno dei piccoli negozi simbolo di Via Calzolari, conosciuto in tutta la città anche per l'attività di riparazione orologi svolta ancora in modo artigianale.



Via Calzolari, 46 - Piacenza - tel.: 0523-322703

27. Abbigliamento | **Scrigno D'oro** • Corso V.Emanuele

Piacenza

L'attività, fondata nel 1933 da parte di Vittorio Riccò, nasce come vendita di tessuti e col tempo si specializza nell'abbigliamento maschile di stile classico, camiceria e maglieria. Da oltre settant'anni l'attività è gestita con passione dalla famiglia. L'immobile, di proprietà della famiglia Riccò, risale al

600 e una parte di esso costituiva l'antico refettorio del Monastero di S. Apollonia. Pur con brevi e sapienti interventi restaurativi, il locale mantiene orgogliosamente la sua struttura.



Via Carducci 6 - Piacenza
tel.: 0523-323766

28. Oreficeria | **OREFICERIA SORMANI** • San Nicolò

Val Trebbia

L'esercizio, prima ubicato in un vicino edificio adiacente alla vecchia stazione del tram, è stato avviato da Sormani Emilio nel 1954 che ha ceduto l'attività al figlio Roberto nel 1973.

Il locale, nonostante i necessari adeguamenti previsti dalla normativa, ha mantenuto inalterate alcune caratteristiche originarie. All'interno sono conservati strumenti e oggetti antichi.

L'ottica Sormani è già alla terza generazione di commercianti di preziosi, orologeria e ottica e rappresenta un punto di riferimento del settore per la comunità. L'attuale titolare, Sormani Roberto, è tra i soci fondatori del Comitato dei commercianti di S.Nicolò che ha l'obiettivo di promuovere le attività del commercio locale.



Via Emilia Est, 18/B - S. Nicolò a Trebbia
tel./fax: 0523-768589

Val Nure

29. Ferramenta I **DE MICHELI ENRICO** • S. Giorgio

Già nella seconda metà dell'800 De Micheli Giacomo svolgeva l'attività artigianale di fabbro ferraio prevalentemente dedicata alla produzione di manufatti metallici ad uso agricolo e domestico che vendeva sui mercati. L'attività commerciale nei locali di Via Mazzini (che all'epoca si chiamava Strada



Montanara) viene avviata nei primi anni '30 e da allora è sempre stata gestita dalla famiglia De Micheli. Attualmente il negozio è dedicato alla vendita di ferramenta, terraglie, casalinghi, radio e televisori, vernici, vetro, materiale elettrico e termoidraulico. Il locale fa parte di un nucleo di edifici risalenti al 1800 e rimasti sostanzialmente inalterati fino ad oggi. Sulla facciata dell'esercizio è stata posizionata una statuetta di epoca romana rinvenuta nei locali. **Gli arredi risalgono alla fine degli anni 60 e la bottega è uno dei negozi di ferramenta più antichi della provincia**, molto conosciuto nella zona per l'assortimento della merce ed il servizio di assistenza, dove si può rinvenire tutto quello che serve per il bricolage e per i piccoli lavori di riparazione e manutenzione, che non si trova nella grande distribuzione. Nel magazzino vengono conservati alcuni utensili prodotti e brevettati dagli avi dell'attuale titolare come un affilatore per falci, un portapacchi per biciclette nonché dei chiodi in ferro fatti a mano.

Via Mazzini, 4 - S. Giorgio Piacentino - tel.: 0523-371132

Val Nure

30. Fruttivendolo I **FRUTTA E VERDURA di ASTORRI** • S. Giorgio

L'attività di vendita di ortofrutta è iniziata già prima degli anni '60 a cura della famiglia Astorri che da tre generazioni gestisce il negozio. Il locale ha mantenuto molti elementi originari come la vetrina, il pavimento in mosaico e le porte. All'interno sono conservate le antiche bilance utilizzate per pesare la merce, mentre le scaffalature risalgono al 1987.

La tradizione familiare e la continuità gestionale hanno fatto di questa bottega un punto di riferimento a livello commerciale per tutta la comunità locale.

Via Dante, 41 - S. Giorgio Piacentino
tel.: 0523-371103

31. Merceria e giocattoli | **ACQUA E SAPONE di D. Scarpa** • Podenzano Val Nure

L'attività nasce nel 1958 come negozio di filati e merceria gestito di Maria Morlacchini in Piazza Italia, per poi trasferirsi nell'attuale sede di Via Monte Grappa n.132. Nel 1965 la proprietà passa alla signora Pierina Carini che aggiunge la vendita di abbigliamento e giocattoli.

Dal 1980 l'attività è stata gestita dal figlio Daniele Scarpa che ha continuato con passione ed entusiasmo l'attività familiare. Situato sulla via principale del centro storico di Podenzano, il



negozio ha conservato l'architettura originaria ed al suo interno sono conservati gelosamente pezzi di antiquariato e modernariato. L'esercizio è un punto di riferimento commerciale per il paese dove il nome della famiglia Scarpa è da sempre legato alla tradizione del buon commercio. Il signor Daniele, recentemente scomparso, è stato per oltre un ventennio il rappresentante dei Commercianti di Podenzano e nel 2000 ha fondato il Comitato dei commercianti "Piazza & Strada", del quale era Presidente.

Via Monte Grappa, 132
Podenzano
tel.: 0523-550337

Val Nure

32. Ferramenta | **TOSCA ANTONIO** • Podenzano

L'attività di vendita di ferramenta, casalinghi e generi di monopolio è stata avviata in Piazza Italia da Tosca Antonio nei primi anni del 900 e poi proseguita dal figlio Pietro. Dal 1984 Pietro ha ceduto le licenze ai figli Antonio, Concetta e Luisa che hanno avviato 3 separate attività commerciali in negozi attigui ubicati sempre in Piazza Italia. L'attività di ferramenta è gestita da Tosca Antonio. Oltre agli articoli di ferramenta dispone di un ricco assortimento di colori, materiale elettrico, enologico, utensileria, articoli per il giardinaggio ed elettrodomestici. Il locale ha subito solo una ristrutturazione negli anni

'60, conseguente al rifacimento di Piazza Italia, su cui si affacciano le vetrine. All'interno sono ancora custoditi alcuni vecchi attrezzi ed utensili da lavoro.

Il negozio Tosca, da oltre un secolo, è un punto di riferimento per tutto il comune, dove si può trovare dal chiodo all'aspirapolvere, serviti con competenza e professionalità.



Piazza Italia, 37/39/41 - Podenzano
tel./fax: 0523-559123 - mail: tosca-antonio@libero.it

Val Nure

33. Casalinghi | **TOSCA LUISA CASALINGHI** • Podenzano

L'attività è stata avviata dal nonno dell'attuale titolare già nei primi del 900. Dal 1984 è gestita dalla signora Luisa Tosca. Il locale si affaccia su Piazza Italia ed è stato ristrutturato negli anni 60, in conseguenza del rifacimento della Piazza. Il nome della famiglia Tosca è da oltre un secolo sinonimo di qualità, serietà e competenza nel settore del commercio podenzanese.

Piazza Italia, 17/19 - Podenzano
tel.: 0523-559762

34. Abbigliamento | **Abbigliamento Mariella** • Fiorenzuola

Val D'Arda

L'attività nasce nel 1947 a cura della signora Fermi Zelinda come negozio di merceria e chincaglieria. Nel 1970 il negozio si trasferisce dal n.civico 31 al n.29, attuale sede dell'esercizio con la posizione d'angolo che offre una visuale ampia sul centro storico cittadino. Specializzato in vendita di abbigliamento per uomo e donna, oggi è sicuramente uno dei negozi più raffinati ed eleganti della città rivolto ad una clientela dai gusti classici. Il locale, che prima era sede di una gelateria, conserva al suo interno alcune

arcate supportate da colonne e sono stati mantenuti nelle vetrine gli originali telai ornamentali in ferro a struttura semicircolare.



Via XX Settembre, 29 - Fiorenzuola d'Arda - tel.: 0523-982085 - fax: 0523-982085

35. Merceria | **ANTICA MERCERIA BIANCHI** • Fiorenzuola

Val D'Arda

La prima licenza è datata 1927 ma l'attività risulta essere già avviata nel 1925 a cura del sig. Bianchi Pietro. Da allora la bottega è gestita ininterrottamente dalla famiglia Bianchi, di cui l'attuale titolare è discendente. All'interno sono conservati alcuni arredi e attrezzature originali dell'epoca .



Via Gramsci, 2/A - Fiorenzuola d'Arda - tel.: 0523-941029

Val D'Arda

36. Calzature | **BOSELLI MAURIZIO** • Fiorenzuola

La prima licenza di vendita calzature è stata rilasciata nel 1927 a favore del sig. Boselli Angelo, ma l'attività era già iniziata qualche anno prima. L'esercizio è sempre stato gestito dalla famiglia Boselli. All'interno sono conservati alcuni arredi ed attrezzature risalenti agli anni '50. La continuità dell'attività e la tradizione familiare hanno permesso di mantenere nel tempo una propria clientela affezionata.



Piazza Molinari, 14 - Fiorenzuola d'Arda - tel.: 0523-984332 - mail: m.boselli@libero.it

Val D'Arda

37. Coltelleria | **Dal Bon Giovanni** • Fiorenzuola

L'attività nasce già nel 1932 a cura della famiglia Dal Bon originaria della Val Rendena in Trentino, come laboratorio di arrotino. Da allora il negozio, prima in Via XX settembre e dal 1969 nell'attuale sede di Via S.Fiorenzo, si è specializzato in articoli di coltelleria, pur continuando l'attività di arrotino.

Gestito da generazioni dalla famiglia Dal Bon il negozio è l'unico riferimento per la clientela locale ed offre una vasta gamma di articoli di coltelleria e posateria, continuando con passione l'ormai rara attività di affilatura.



Via S.Fiorenzo, 58
Fiorenzuola d'Arda
tel.: 0523-982185

38. Intimo | **Dallavalle Anna** • Fiorenzuola

Val D'Arda

L'attività è stata avviata nel 1955 da parte delle sorelle **Giacomina ed Elda Pompini** che lo hanno gestito fino al 1983, data di subentro dell'attuale titolare **Dallavalle Anna**.

La struttura ha mantenuto le caratteristiche originarie. All'interno sono stati **conservati anche alcuni arredi e attrezzature tipiche dell'attività risalenti al 1950**. Molto conosciuto dalla popolazione locale, la

merceria era un punto importante dove si poteva trovare un vasto assortimento di articoli per le sarte, ricamatrici, rammendatrici e magliaie. Con la scomparsa di questi piccoli artigiani il negozio si è **specializzato nella vendita di intimo e sugli accessori di abbigliamento**.



Via S.Fiorenzo, 16
Fiorenzuola d'Arda
tel.: 0523-982018

39. Farmacia | **FARMACIA PIGORINI** • Fiorenzuola

Val D'Arda

Dalla documentazione rinvenuta pare che la **farmacia esistesse già nella metà dell'800** e che fosse la prima farmacia della Val d'Arda. L'attività è iniziata da parte della famiglia **Moj, di origine francese**, trasferitasi in Italia all'epoca del **Ducato di Parma e Piacenza**. Nel 1901 la titolarità viene trasferita

a **Pigorini Giuseppe** (di cui l'attuale esercizio ha mantenuto il nome) per poi passare nel 1927 al **Dr. Camillo Ottolenghi**, padre dell'attuale titolare. L'ubicazione è rimasta sempre la stessa negli anni. I vecchi mobili, il bancone di vendita ed il vasellame che si trovano all'interno sono quelli originali.



Corso Garibaldi, 76
Fiorenzuola d'Arda
tel.: 0523-982351

Val D'Arda

40. Abbigliamento | **FRATELLI VINCINI** • Fiorenzuola

L'attività di vendita è iniziata nel 1935 a cura della famiglia Vincini che da generazioni ne ha continuato la gestione fino ad oggi. La struttura, le vetrine e gli arredi sono quelli originari dell'apertura del negozio. Architettura risalente al 1935. Ubicato su una delle vie principali della città, il negozio è molto conosciuto dalla clientela locale ed il suo nome è sinonimo di qualità e serietà che si è mantenuta nel tempo.



Corso Garibaldi, 107 - Fiorenzuola d'Arda - tel.: 0523-982254

Val D'Arda

41. Gioielleria | **Gioielleria Orologeria Regalli** • Fiorenzuola

L'attività è iniziata nel 1927 da parte del sig. Setmani Giuseppe in Piazza Marsala n.12. Nel 1964 la gestione passa al sig. Regalli Dante i cui eredi continuano tutt'oggi l'attività. Nel 2004 il negozio si trasferisce al n° civico 6, di fronte alla vecchia ubicazione, in locali ristrutturati ed ampliati. I locali sono di recente costruzione, ma all'interno sono conservati arredi ed attrezzature originali, tipiche dell'attività. E' una gioielleria e orologeria tra le più storiche del paese. Ha conservato nel tempo una tradizione di eleganza e raffinatezza che la contraddistingue ed è molto nota nella zona anche perché è rimasta una delle poche attività che continua a riparare orologi in proprio.



Piazza Marsala, 6
Fiorenzuola d'Arda
tel.: 0523-983236

42. Gioielleria | **Gioielleria Pisati** • Fiorenzuola

Val D'Arda

L'attività di **orafo di Solenghi Arturo** inizia negli anni 20. Cessata l'attività nel 1930 per fallimento, viene rilevata da Pisati Carlo già munito di licenza di orefice ambulante, che ne ha continuato l'esercizio tramandandolo di padre in figlio fino all'attuale titolare. **All'interno del negozio sono conservati arredi e attrezzature tipiche dell'attività utilizzati dal padre e dal nonno dell'attuale titolare.**



Si tratta di una delle gioiellerie più storiche della città di Fiorenzuola, posizionata in una delle vie principali del centro storico e gestita da generazioni dalla stessa famiglia.



Corso Garibaldi, 114
Fiorenzuola d'Arda
tel.: 0523-983173
fax: 0523-983173

43. Abbigliamento | **PICCOLI SNC ABBIGLIAMENTO**

Val D'Arda

• Fiorenzuola

L'attività nasce nel 1957 da parte di Piccoli Bruno (classe 1905) che si mette in proprio dopo molti anni di esperienza come dipendente nel settore dell'abbigliamento. Nato soprattutto come **negozio di vendita di tessuti, in passato grazie alla fitta rete di artigianato sartoriale, confezionava prevalentemente capi di abbigliamento su misura.** Oggi il negozio, gestito sempre dalla famiglia Piccoli, è **specializzato in abbigliamento maschile.**



Collocato nel centro storico della città, il locale dispone di due ingressi che lo collegano a Corso Garibaldi e Via XX Settembre.

Tramandando l'attività in ambito familiare, il negozio è da generazioni un punto di riferimento per la clientela maschile che cerca capi selezionati e da cerimonia.

Corso Garibaldi, 126 - Fiorenzuola d'Arda
tel.: 0523-983320

Val D'Arda

44. Filati e affini I **RAPACCIOLI ROSA** • Fiorenzuola

L'attività di vendita maglieria e lana risulta autorizzata nel 1927 alla signora Melloni Pierina in via S.Fiorenzo, 6. Con i passaggi generazionali il negozio cambia diverse ubicazioni sempre in zona, fino all'attuale sede in Via Liberazione n.14 attiva dal 1992.

Il banco di vendita in legno è quello originale costruito nel 1927 dal sig. Zagnoni Ferruccio per la moglie Melloni Pierina. Sul retro del negozio si possono trovare le vecchie scaffalature originali e una vecchia bilancia.

Punto di riferimento per la clientela locale e non, offre un vasto assortimento di filati ed è l'unico negozio del settore presente sul territorio comunale.

Via Liberazione, 14 - Fiorenzuola d'Arda
tel.: 0523-941390

Val D'Arda 45. Pescheria **PESCHERIA CAMORALI ALBERTO** • Fiorenzuola

L'attività di pescheria nasce negli anni '50 a cura di Monica Nando. Negli ultimi 30 anni è stato gestito in modo continuativo dalla famiglia Camorali. Il negozio, da sempre in Piazza Molinari, ha mantenuto inalterate le caratteristiche originarie, in particolare le vetrine e le tipiche mensole di marmo. Il vecchio

bancone tuttavia è stato sostituito in adeguamento alla recente normativa igienico-sanitaria.



Piazza Molinari, 20
Fiorenzuola d'Arda
tel.: 0523-983226

46. Abbigliamento | **Trenchi Abbigliamento** • Fiorenzuola

Val D'Arda

Il negozio è nato nel 1948 ma l'attività di vendita di tessuti e tendaggi da parte della famiglia Zanardelli è risalente agli anni 30. Nel 1960 subentra nella gestione la famiglia Trenchi che la cederà nel 2008 all'attuale titolare Pezziga Daniela. Il negozio è ubicato nel centro storico in un palazzo signorile nella piazza principale del paese. All'interno sono conservate alcune vecchie attrezzature tipiche dell'attività. Punto di riferimento per la clientela non solo locale, il negozio vanta una pluriennale esperienza ed ha saputo mantenere nel tempo

le caratteristiche di bottega dove si possono trovare capi classici ed eleganti per uomo e donna, e, con la nuova gestione, anche per neonati.



Piazza F.lli Molinari, 28 - Fiorenzuola d'Arda
tel.: 0523-983154

47. Abbigliamento | **CONFEZIONI TRENCHI** • Lugagnano

Val D'Arda

L'attività è iniziata nel 1945 a cura di Severino Trenchi in Via Nicelli con la vendita di tessuti in metratura e sartoria. Nel 1949 l'attività si è trasferita nei locali dell'attuale sede in Piazza Casana e con il tempo ha abbandonato la sartoria a favore della vendita di capi confezionati.

I locali dell'attività sono parte di un edificio storico ristrutturato nel 1970. All'interno sono ancora conservate le vecchie macchine da cucire della sartoria. E' il negozio di abbigliamento più vecchio del paese e per diverso tempo è stata l'unica bottega di tessuti di Lugagnano. La gestione continuata da parte della famiglia Trenchi, garantisce da generazioni il servizio e la professionalità.



Piazza Casana, 20 - Lugagnano Val d'Arda
tel./fax: 0523-891284

Val Chero

48. Ferramenta | **BONINI GIOVANNI & C. SNC** • Carpaneto

L'attività di ferramenta è **stata avviata intorno al 1900** e da allora è sempre stata svolta nei medesimi locali. L'esercizio è stato necessariamente ristrutturato nel 2000, ma esternamente ha mantenuto le caratteristiche originarie, così come lo scantinato interno.



Via Trieste, 3 - Carpaneto P.no - tel.: 0523-852108 Fax: 0523-078157

Val Chero

49. Gioielleria | **GIOIELLERIA CRISTALLI** • Carpaneto

L'attività di commercio al minuto di oggetti preziosi e relativa riparazione è **iniziata nel 1949** da parte del sig. **Reparati Vittorino**. Negli anni si sono poi susseguite diverse gestioni.

Tra gli oggetti di particolare interesse si possono trovare attrezzature risalenti agli anni '50 per la riparazione di orologi e gioielli ed una cassaforte originale dello stesso periodo prodotta dalla famosa azienda L'Italiana Casseforti.



Via Marconi, 10 - Carpaneto P.no
tel.: 0523-850095

50. Gioielleria e Oreficeria | **GIOIELLERIA FOPPIANI** • Carpaneto Val Chero

L'attività è nata nel 1959 a cura del signor Vincenzo Foppiani, abile orologiaio, padre delle attuali titolari Elena ed Eleonora, che hanno continuato la gestione del negozio di gioielleria e oreficeria. In origine l'attività occupava solo una parte degli attuali locali, che sono stati oggetto di una accurata ristrutturazione e relativo ampliamento nel 1982. All'interno sono ancora conservati vecchi strumenti per la riparazione degli orologi ed attrezzi tipici dell'attività artigianale. Ubicata sulla centrale piazza XX settembre da oltre 50 anni, la gioielleria Foppiani è molto conosciuta nella zona ed è un punto di riferimento commerciale importante per il settore.



Piazza XX Settembre, 20
Carpaneto P.no
tel.: 0523- 852196
fax: 0523- 647668

51. Macelleria | **MACELLERIA LOMMI** • Carpaneto Val Chero



Gestita fin dagli anni '20 dalla famiglia Lombardelli, l'attività venne poi ceduta nel 1946 a Lommi Albino, padre degli attuali titolari. L'attività è svolta negli stessi locali dal 1954 ed ha mantenute le caratteristiche originali.

Macellai da quattro generazioni sono un punto di riferimento per la clientela della zona.



Via Vittorio Veneto, 15
Carpaneto P.no
tel.: 0523-852362
fax: 0523-852362
www.macellerialommi.it

Val Chero

52. Abbigliamento | **ZANELLI ABBIGLIAMENTO** • Carpaneto

L'attività è nata in Via Veneto nel 1938 a cura di Zanelli Enrico e riguardava la vendita di tessuti e sartoria. Negli anni ha cambiato diverse sedi, sempre nella zona, per poi ritornare in Via Veneto nel 1968. All'interno sono conservate attrezzature e arredi dell'epoca come scaffali, banchi lavoro e metri timbrati 1938.



Punto di riferimento per la clientela della zona, il laboratorio di sartoria è stato per molti giovani anche un luogo di lavoro in quanto in alcuni periodi arrivava ad occupare anche 20 persone.

Via Vittorio Veneto, 2
Carpaneto P.no
tel.: 0523-852372

Val Chero

53. Macelleria | **MACELLERIA SALUMERIA GROSS CARNI** • Carpaneto

La storica attività di macelleria ha avuto inizio nel 1935 in un negozio situato all'angolo tra Via Marconi e Piazza Oliveti. Nel marzo 2007 il negozio si è trasferito in locali più adeguati e spaziosi nell'attuale sede di Via Marconi 11/a, a pochi passi dalla storica sede originale. Da oltre 40 anni la gestione è curata dal sig. Dadomo



Claudio, la cui passione ha contagiato il figlio Daniel che da qualche anno collabora nell'attività. All'interno del negozio sono conservate diverse attrezzature risalenti all'inizio dell'attività.



Via G.Marconi, 11/A
Carpaneto P.no
tel./fax: 0523-852122

54. Cartoleria e Casalinghi | **SORBI ANTONELLA** • Castelvetro

Fiume Po

L'attività, avviata da Antonio Sorbi, nonno dell'attuale titolare, riguardava la "vendita di biciclette con riparazione e calzature di gomme", come documentato dalla licenza rilasciata dal Podesta nel 1941.



Negli anni successivi ottenne l'autorizzazione per la vendita di carburanti, di casalinghi e piccoli elettrodomestici, infine di giornali, passando la gestione al figlio Giuseppe e poi alla nipote Antonella. Il negozio, situato nella frazione di S.Giuliano, non ha subito sostanziali modifiche ma solo un ampliamento dei locali. E' stata rimossa, per questioni di sicurezza, la colonnina del distributore di carburanti, ormai dismesso. All'interno i pavimenti, gli infissi e gli arredi hanno conservato tutta la loro originalità, scalfita solamente dal passare del tempo. Da oltre settant'anni il negozio di Sorbi è per gli abitanti di S.Giuliano un posto dove trovare un po di tutto, ma anche un luogo dove incontrarsi e fare due chiacchiere e ..se vi serve qualcosa vi sentirete rispondere "prova a chiederlo all'Antonella..".

Via sei Martiri, 62 - S.Giuliano di Castelvetro P.no - tel.: 338-7526595

55. Cicli e motocicli | **VILLA CLAUDIO** • Castelvetro

Fiume Po

Inizialmente dedicata alla riparazione di biciclette, l'attività iniziata negli anni 40 da Franco Villa si è poi ampliata con la vendita di cicli, motocicli e accessori. Dal 1980 la titolarità passa al figlio Claudio

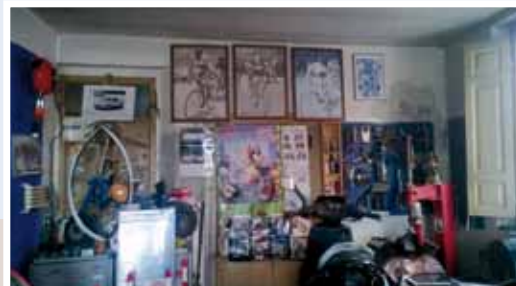

(detto Gianni) che continua tutt'oggi l'attività. Il negozio si trova al centro del paese e la struttura è rimasta inalterata rispetto all'assetto originario. All'interno del laboratorio sono presenti attrezzi storici ed un banco da lavoro per la riparazione delle vecchie marche di motocicli tipo Garelli Mosquito, Aquilotto, ecc. La struttura, gli arredi ma anche la familiarità dell'esercizio che da oltre 70 anni serve la clientela del territorio, sono gli elementi che contraddistinguono la storicità di questa bottega. Da "Gianni ad Vila" si va per riparare la propria bicicletta o ciclomotore, ma anche per chiacchierare un po' di calcio, di fatti, di ricordi...

Via Roma, 7 - Castelvetro P.no
tel.: 0523-823396

Val Chiavenna 56. Macelleria I **MACELLERIA EQUINA CORINNA** • Caorso

L'esercizio di macelleria equina viene aperto nel settembre 1926 e da allora è sempre stato gestito dalla famiglia Ghioni, tra cui figura la signora Pastori Corinna, contitolare insieme al figlio, che nel 1956 ha dato il nome al negozio. L'esercizio è ubicato nel palazzo Antonini, al centro di Caorso, ed è stato completamente ristrutturato dai proprietari nel 1975. Tuttavia sono rimaste inalterate l'insegna originale e parte dell'attrezzatura interna. La tipologia del negozio e la gestione familiare continuativa caratterizzano questo esercizio e lo hanno reso punto di riferimento per la clientela della zona.



Via Roma, 10/H - Caorso
tel.: 0523-821023





SAPORI D'ALTRI TEMPI

Guida e Introduzione al percorso

SAPORI D'ALTRI TEMPI

Trattorie e Locande, Osterie e Ristoranti e Drogherie e Bar

Sapori e atmosfere si fondono nel territorio per un assaggio delle migliori tradizioni piacentine attraverso la proposta di tre percorsi. Si tratta di realtà che sono sopravvissute al tempo e ai cambiamenti generazionali mantenendo intatto il loro gusto di locali ed esercizi “di una volta”.

Un viaggio tra i sapori che si possono gustare, a partire dal primo percorso, nella tipica forma di ristorazione del piacentino, la “**trattoria**” o “**locanda**”, un locale a gestione prevalentemente **familiare che un tempo**, oltre che luogo di ristoro per i lavoratori era anche un punto di riferimento e di aggregazione per tutta la comunità locale, dove ancora oggi si servono i **piatti tipici del territorio, preparati con passione e con ingredienti genuini**, come si farebbe a casa propria.

Per chi invece ama la **ristorazione d'eccellenza**, il percorso “**Antiche Osterie e Ristorantini**” propone menù e specialità sia della tradizione locale che di quella italiana in genere, tutti contrassegnati da una propria storia e preparati con sapienza da chef esperti e talvolta quotati anche a livello nazionale.

A completare la sezione, l'itinerario “**Drogherie e Bar**” **suggerisce i luoghi ove poter acquistare i prodotti tipici e locali**, da portare a casa propria per esser gustati in tutta tranquillità in compagnia dei propri cari. Sono le drogherie di un tempo, spesso piccole botteghe stipate di ottimi prodotti sia alimentari che non, oggi negozi **alimentari di paese e gastronomie di città** dove trovare salumi e formaggelle nostrane, vini dei **produttori locali**, pane casereccio, nonché gustosi piatti pronti preparati secondo le ricette del nostro territorio. **Senza dimenticare i bar e i caffè** che da sempre **accompagnano la quotidianità della maggior parte degli italiani** concedendo loro momenti di autentico piacere e di socialità. Oltre che per tipologia di degustazione, **si può scegliere di visitare** botteghe e locali in considerazione delle loro **specifiche location e dei propri interessi storico-artistici-paesaggistici**, poiché molti di questi sono **ubicati in strutture di grande prestigio o in luoghi di particolare bellezza** e al proprio interno conservano spesso arredi e attrezzature di antica fattura che il tempo non ha sminuito in valore e fascino. La presenza di queste botteghe e locali, con il valore umano e sociale connesso all'atto del degustare un caffè piuttosto che un pranzo, ha spesso **segnato in modo forte il territorio in cui sono inseriti e la quotidianità degli abitanti del luogo**, i quali per primi testimoniano affetto e riconoscenza ai gestori che hanno saputo convivere con una realtà in continua evoluzione rimanendo fedeli alla loro missione di dispensatori di piccoli-grandi piaceri.

Molte di queste botteghe e locali storici rappresentano ancora oggi un fiore all'occhiello per il nostro territorio, che si offre ad un turismo enogastronomico di prima scelta per tipicità e qualità con aperture su paesaggi e colline tra le più belle del nostro paese.

Botteghe storiche della provincia di Piacenza

Botteghe storiche della provincia di Piacenza

Sapori d'altri tempi



Elenco Mappa/Attività

Sapori d'altri Tempi



pag.

Trattorie e Locande

Piacenza

1 **Trattoria** Milvera **San Bonico**

Val Tidone / Val Trebbia

- 2 Antica **Trattoria** Braghieri **Rottofreno**
 3 **Locanda** San Carlo **Sarmato**
 4 **Trattoria** della Colonna **San Nicolò**
 5 **Trattoria** La Noce **San Nicolò**
 6 Bar **Trattoria** Cervini **Giancarlo Gragnano**
 7 **Trattoria** La Famiglia **Gazzola**
 8 Bar **Trattoria** La Sosta **Travo**
 9 Alimentari Bar **Trattoria** **Piozzano**
 18 **Trattoria** alimentari da Luigi **Piozzano**

Val Nure

- 10 Bar **Trattoria** "Da Massimo" **S.Giorgio**
 11 **Trattoria** Perazzi **S.Giorgio**
 12 **Trattoria** Ristorante Rio Verde **Podenzano**
 13 La **Locanda** dei Briganti **Gropparello**
 14 **Trattoria** Alpina **Gropparello**

Val D'Arda / Val Chero

- 15 **Trattoria** Biasini **Carpaneto**
 16 Antica **Trattoria** Derna **Lugagnano**
 17 Antica **Trattoria** "Da Dorino" **Lugagnano**

Osterie e Ristoranti

Piacenza

- 19 Antica **Osteria** del Teatro **Piacenza**
 20 **Osteria** del Trentino

Val Tidone / Val Trebbia

- 21 **Bar ristorante** 4 venti **Nibbiano**
 22 Antica **Osteria** di **Armani Carla** **Pecorara**
 23 **Osteria** Casa **Zucconi** **Piozzano**
 24 **Ristorante** Leon D'Oro **Piozzano**
 25 **Osteria** Vecchia **Pergola** **Gossolengo**
 26 **Osteria** del Sole **Travo**

Val Nure

- 27 **Albergo Ristorante** Da Nando **San Giorgio**
 28 **Ristorante** del Biscione **Grazzano Visconti**
 29 Antica **Osteria** da Tullio **Gropparello**
 30 **Albergo Ristorante** Agnello **Bettola**

Val D'Arda / Val Chero

- 31 **Hotel Ristorante** **Mathis** **Fiorenzuola**
 32 **Osteria** Felina **Fiorenzuola**
 33 **Ristorante** Torretta **Lugagnano**
 34 Da Faccini **Ristorante e bottega** **Castell'Arquato**

pag.

Drogherie e Bar

Piacenza

- 35 **Il Salumaio** **Valla**
 36 **Spaccio** Amendolara
 37 **Bar** Dante
 38 **Caffè Bar** Valery
 39 Bar **Caffè** Cavour
 40 **Bar** S.Giorgio **Gerbido**

Val Tidone

- 41 **Alimentari** Sangalli **Rottofreno**
 42 **Bar** Roma di **Cravignani** **Borgonovo**
 43 **Salumeria** Gallarati **Borgonovo**
 44 **Macelleria** **Salumeria** Franchi **Pianello**

Val Trebbia

- 45 **Bar** Gatti **Gragnano**
 46 Antica **Salumeria** Rampini **Gazzola**
 47 **Salumeria** Nardo **Travo**
 48 **Panificio** Eredi Zavattoni **Perino**
 49 Davico Bar **Pasticceria** - **Bobbio**
 50 **Salumeria** "Porta Nova" - **Bobbio**

Val Nure

- 51 **Bar** **Albergo** Fiocchi **Podenzano**
 52 **Bar** Pace **Podenzano**
 53 **Bar** Tabacchi L'Antico Pozzo **Podenzano**
 54 **Salumeria** **Panetteria** La Bottega della Giselda **Gropparello** - **Sariano**
 55 **Alimentari** Bergonzi Maria G. **Ferriere**
 56 **Panificio** Cavanna **Ferriere**

Val D'Arda / Val Chero

- 57 **Bar** Croce Bianca **Fiorenzuola**
 58 **Bar** **Enoteca** Le gioie di Bacco **Fiorenzuola**
 59 **Bar** **Hotel** Barabasca **Fiorenzuola**
 60 La Casa del Formaggio **Fiorenzuola**
 61 **Gastronomia** Zoppi **Fiorenzuola**
 62 Il **Caffè** dei Mercanti **Fiorenzuola**
 63 **Drogheria** Verdelli Fiorella **Fiorenzuola**
 64 **Alimentari** Pellegrini **Carpaneto**
 65 **Gastronomia** Rancati **Carpaneto**
 66 **Bar** Osteria Croce Bianca **Carpaneto**
 67 **Polleria** Fiorentini **Carpaneto**
 68 **Salumeria** **Alimentari** Ziliani **Aseno**

Val Chiavenna

- 69 **Bar** Tabacchi "La palta d'la Maria" **Caorso**

Sapori d'altri tempi Trattorie e Locande

1. TRATTORIA MILVERA • San Bonico

Piacenza



L'esercizio nasce nel 1918 come osteria con annesso bar e negozio di alimentari a servizio del piccolo borgo di S.Bonico. Col tempo è rimasta solo l'attività di bar-trattoria. L'edificio risale ai primi del '900 ed era una delle stazioni del trenino la "littorina" che da Piacenza andava a Bettola. Il locale ha mantenuto le caratteristiche architettoniche originarie come le cantine a volta in mattoni, i pavimenti e le inferriate.

Via Decorati al Valor Civile, 15 - S.Bonico (PC)
tel.: 0523-380170

2. Antica Trattoria Braghieri • Centora di Rottofreno

Val Trebbia

L'esercizio, oggi trattoria, nasce negli anni '20 come Osteria e negozio di alimentari e tabacchi su iniziativa di Braghieri Silvio. La gestione è stata poi continuata dai figli Rita e Renato e oggi dalla nipote Floriana. L'edificio dal 1958 non ha subito modifiche rilevanti. L'interno è quello tipico



delle osterie padane, con il pavimento di graniglia e gli arredi dell'epoca, tra cui un tavolo in marmo dell'800 ed un vecchio frigorifero. Punto di riferimento per la piccola frazione di Centora, è molto rinomata nella zona per i piatti tipici piacentini che vengono preparati secondo le ricette tramandate di generazione in generazione.

Località Centora 8 - Rottofreno
tel.: 0523-781123



Documenti storici degli archivi farnesiani riportano che nel 1575 nello stesso sito si trovava l'“Osteria della Bettola di Sarmato”.

La stessa localizzazione è testimoniata dal Catasto Napoleonico (anno 1809) da cui si evince che la pianta del fabbricato è sostanzialmente uguale a quella odierna. L'attività principale è la somministrazione di alimenti e bevande, ma fornisce anche alloggio (6 camere). Il fabbricato è rimasto sostanzialmente invariato dai primi del '900 ad oggi, pur subendo negli ultimi anni alcuni necessari restauri, che tra l'altro hanno riportato alla luce alcuni particolari architettonici come soffitti a volta con travi in legno e finiture con mattoni.

L'attività è di antica data ed è rimasta invariata. Fino agli anni '60 si trovava sul crocevia con l'antica Via Romea e la strada per Borgonovo.



Via Emilia Piacentina 1- Sarmato
tel.: 0523-887282



4. TRATTORIA DELLA COLONNA • San Nicolò

Rottofreno - Val Trebbia

Nasce come **trattoria nel 1917**, gestita da **Parisi Vittorio**, nei locali adibiti alla **vecchia posta dei cavalli** (di cui manterrà a lungo la stalla) e di fronte alla **linea del tram a vapore che collegava Piacenza con la Valtidone e Val Luretta**. La gestione passa nel 1936 alla signora Annamaria, dopo di ch  nel gennaio 1970   Ettore Ferri, dopo diverse **esperienze professionali al Savini di Milano e la fondamentale collaborazione con lo chef francese Georges Cogny**, a prendere in gestione l'attivit . La cantina   stata mantenuta con i caratteristici soffitti a volta. **Il nome deriva dalla presenza di una colonna di mattoni rossi** che tutt'ora fa bella mostra al centro della sala principale, assieme a quelle in granito della **fine dell'800**, oltre a travi a vista in legno e soffitti a volta.



Il locale ha avuto l'onore di ospitare anche **Giuseppe Garibaldi** di passaggio per una sua visita a Castel S.Giovanni. Custode delle tradizioni della cucina piacentina, grazie agli chefs Ettore e Stefano Ferri, premiati da diverse guide enogastronomiche, presenta i **piatti pi  tipici del territorio**, come i pisarei e fas , i tortelli con la coda, la torta sbrisolona. Propone anche una cucina innovativa e di ricerca, pi  volte premiata, soprattutto nelle proposte di pesce, cucinato o servito crudo.

Via Emilia Est 6
S.Nicol  a Trebbia
tel.: 0523-768343
fax: 0523-760940
www.ristorantelacolonna.com

Rottofreno - Val Trebbia

5. TRATTORIA LA NOCE • San Nicolò

L'attività è nata come locanda e rivendita alimentari già nei primi anni del 1900 a cura della famiglia Tagliafichi. La licenza di bar-trattoria viene rilasciata nel 1957 ed è sempre stata gestita dalla stessa famiglia. L'edificio è ubicato appena fuori il centro storico di S.Nicolò sulla strada che conduce ad Agazzano, dove una volta c'era la fermata del tram a vapore per la Val Tidone, oggi sostituito dalle più moderne autolinee. Il locale ha mantenuto negli anni le caratteristiche strutturali originarie, pur se rimodernato ed adeguato ai tempi. Le zone delle cantine dedicate alla stagionatura dei salumi sono rimaste invece inalterate. La continuità familiare della gestione e l'elevata offerta qualitativa hanno

permesso a questo locale di essere molto conosciuto ed apprezzato anche oltre il territorio provinciale.



Via Agazzano, 140
S. Nicolò
tel.: 0523-768738
fax: 0523-764339

mail: info@trattorialanoce.it

Val Trebbia

6. BAR TRATTORIA CERVINI GIANCARLO • Campremoldo

L'attività di trattoria-bar è svolta nello stesso locale da oltre un secolo e dal 1946 è annessa la vendita di gelati. L'edificio ha conservato le caratteristiche architettoniche delle origini, come lo testimoniano anche vecchie fotografie risalenti al 1900. L'esercizio è rimasto negli anni un punto di riferimento e di aggregazione importante per gli abitanti del piccolo centro di Capremoldo Sopra. L'architettura è del 1900, mentre gli arredi sono del 1970/1980.



Campremoldo Sopra, 36 - Gragnano T.se
tel.: 0523-787101

7. TRATTORIA LA FAMIGLIA • Tuna - Gazzola

Val Trebbia

L'attività di osteria, poi trattoria, viene documentata dagli anni '60, ma alcuni testimoni ne confermano l'esistenza già diversi anni prima, sotto la gestione dei fratelli Garatti Michele e poi Giuseppa. L'attuale titolare, signora Poggi Vittorina, è subentrata nel 1979.



Lo sviluppo architettonico dell'immobile riporta i tratti salienti dell'inizio del '900. L'esterno è caratterizzato da lungo porticato, mentre all'interno si evidenzia la presenza di travi, travetti e tavelle originali dell'epoca, oltre ad una antica porta di ingresso. Gli arredi sono più recenti, ma risalgono comunque ai primi anni '60 come il bancone del bar, i tavoli e le sedie. Di particolare pregio anche le inferriate in ferro alle finestre.



Il locale, situato nella piccola località Famiglia nella frazione di Tuna, è da sempre un importante punto di riferimento e di aggregazione per gli abitanti del luogo, ma anche per gli amanti della buona cucina tradizionale piacentina, che ritrovano in questo ambiente l'ospitalità e i sapori di una volta.

Loc. La Famiglia di Tuna - Gazzola
tel.: 0523-976128
www.trattorialafamiglia.it

8. Bar Trattoria la Sosta • Quadrelli - Travo

Val Trebbia

L'attività è nata nei primi anni del 1900 come osteria, rivendita commestibili, salumi ecc.. Da allora nella gestione si sono succedute diverse famiglie. Il fabbricato risale agli anni '20, compatibilmente



con la necessità di rispettare le norme urbanistiche e sanitarie, è stato rinnovato rispettando le strutture originarie. All'interno vi sono vecchi arredi, suppellettili ed attrezzi provenienti dall'azienda agricola del marito della titolare, che produce in proprio il vino servito nel locale.

S.S. 45 n.2 - Loc. Quadrelli - Travo
tel.: 0523-950160

Val Trebbia **9. ALIMENTARI BAR TRATTORIA PIGAZZANO** • Pigazzano

L'attività nasce ai primi del novecento come osteria con annesso negozio di alimentari a servizio delle esigenze degli abitanti del paese. Dal 1935 è sempre stato gestito dalla famiglia Arianti che con l'attuale titolare è alla terza generazione. La struttura architettonica è rimasta immutata nel tempo, mantenendo i travetti in legno e le tabelle faccia a vista, come i particolari soffitti a volta.

All'interno del negozio sono conservate alcune attrezzature d'epoca tra cui una bilancia Berkel degli anni '60. La invidiabile posizione geografica con una terrazza che offre una panoramica sulla Valtrebbia hanno fatto di questo locale un punto di riferimento non solo per la popolazione locale,



essendo anche l'unico negozio della zona, ma anche per i turisti che apprezzano i piatti tipici della cucina piacentina.

Piazza Grassi, 8
Pigazzano (Travo)
tel.: 0523-957035

Val Nure **10. BAR TRATTORIA "DA MASSIMO"** • San Giorgio

L'esercizio nasce come sede della Cooperativa di consumo dei lavoratori (Coop) nei primi anni '50 sulla piazza principale del capoluogo. Dal 1979 l'attività principale è quella di bar - trattoria dedicata alla cucina tipica piacentina. Il locale ha conservato le caratteristiche originarie, mentre alcuni arredi sono stati cambiati dalle diverse gestioni. La trattoria, grazie anche alla sua storia ed alla ubicazione,



è ancora oggi un punto di ritrovo per gli abitanti del luogo e sede di Associazioni culturali locali.

Piazza Marconi, 18
San Giorgio Piacentino
tel.: 0523-371292

11. TRATTORIA PERAZZI • San Giorgio

Val Chero



L'attività di trattoria con locanda risale alla metà degli anni '20 e da allora è sempre stata gestita della famiglia Perazzi, che tra l'altro si occupava anche della produzione e vendita di salumi, ora non più esercitata. Dal 2008 i titolari sono i fratelli Alessio e Pierluigi Perazzi. L'edificio risale agli anni '20. La sala da pranzo conserva le porte in legno lavorato e anche gli arredi sono quelli originale degli anni '50. Sui muri della sala sono appese vecchie foto di partigiani, di cui faceva parte anche Giuseppe Perazzi, familiare degli attuali gestori. La cucina è tipica e caratterizzata da piatti piacentini preparati con prodotti locali. Nel 1959 è stata installata dai proprietari nella propria area una pesa ad uso pubblico, tutt'oggi funzionante.

Via Mazzini, 36 - S. Giorgio Piacentino
tel.: 0523-371186

12. Bar Trattoria Ristorante Rio Verde • Podenzano

Val Nure

Attività di bar e ristorazione nata nei primi anni 60. Dal 1996 sotto la gestione di Ponticelli Fabrizio. Il locale, pur con le necessarie ristrutturazioni, ha mantenuto le caratteristiche originarie come le travi in legno ed il pavimento di ceramica. Anche parte degli arredi sono quelli originali dell'apertura. Ubicato sulla strada provinciale che da Piacenza porta a Podenzano, il locale è luogo di ritrovo per i molti lavoratori della zona per consumare il pranzo. La cucina è rimasta legata alle tradizioni piacentine ed offre piatti tipici preparati secondo le antiche ricette.



Loc. Due Case, 7 - Podenzano
tel.: 0523-524363

Val Chero

13. La locanda dei Briganti • Gropparello



L'esercizio nasce nel 1930 come bottega alimentare ed osteria del paese con annesso campo di bocce. Negli anni si succedono diverse gestioni e si perde l'attività di bottega, di cui però mantiene la vecchia entrata e la cantina, continuando come trattoria e bar. La struttura a volte di mattoni, i pavimenti e parte del mobilio sono quelli originari. L'esercizio è immerso nella verdissima Val Riglio ed è situato vicino ad una caratteristica pianta secolare. Nelle vicinanze si trovano il Castello di Veggiola, l'antico oratorio dedicato a S.Francesco ed un vecchio mulino. La Locanda dei Briganti ospita una mostra permanente della pittrice Maurizia Gentili di Carpaneto, inoltre è luogo di incontro per ragazzi che suonano musica tradizionale.

Bottega Veggiola - Gropparello
tel.: 0523-858014

Val Chero - Prato Barbieri

14. TRATTORIA ALPINA • Gropparello



SAIUTI DALLA
TRATTORIA ALPINA

Nasce agli inizi del 1900 come mescita vino, poi trasformata in macelleria e vendita prodotti agricoli. La trasformazione in osteria è dell'immediato dopoguerra, poi negli anni '70 diventa trattoria e bar sotto la gestione della signora Mutti Celestina, attuale titolare. Situato a quota 924 metri il locale è da sempre punto di ristoro per passanti e viandanti di ieri e di turisti ed escursionisti di oggi, ed ha dato origine ai primi insediamenti nella zona. La famiglia originaria ha dato il nome alla località Prato Barbieri che unisce le 4 vallate (Val d'Arda, Val Nure, Val Chero, Val Vezzeno).



Loc. Prato Barbieri
Gropparello
tel.: 0523 917873

15. TRATTORIA BIASINI • Magnano - Carpaneto

Val Chero

Fondata intorno al 1900 da Enrico Biasini, l'attività è stata poi tramandata di generazione in generazione fino all'attuale gestore sig. Romano. Inizialmente era osteria con vendita di alimentari e privativa,



poi col tempo l'attività della bottega è stata abbandonata, concentrandosi sulla ristorazione e vendita di generi di monopolio. La struttura principale è datata 1890, mentre quella secondaria risale al 1918. All'interno si possono ritrovare i tavoli di legno originali, le caratteristiche scodelline per il vino ed i due camini che riscaldano l'ambiente. La tradizione familiare e la qualità delle proposte culinarie preparate secondo le ricette tramandate di padre in figlio hanno reso questo esercizio rinomato in tutta la vallata.

Loc. Case Biasini, 183 - Magnano
Carpaneto P.no - tel.: 0523-850110

16. Antica Trattoria Derna • Lugagnano

Val D'Arda

L'attività è stata avviata nei primi anni del '900 a cura del sig. Icaro Epifani. Nel corso degli anni si sono succedute diverse gestioni. Attualmente svolge anche l'attività di bar e gelateria. La struttura



ha mantenuto le caratteristiche iniziali. All'interno dei locali, pur rimodernati, una parte dell'arredo è rimasto quello tipico delle trattorie di paese.

I locali sono stati per anni sede di ritrovo per un gruppo di lugagnanesi combattenti in Africa, che hanno soprannominato "Derna" da cui il nome dell'esercizio.

Piazza IV Novembre, 23 - Lugagnano V.A
tel.: 0523-891345

Val D'Arda

17. ANTICA TRATTORIA "DA DORINO" • Rustigazzo

La storia del locale è accompagnata da una lunga tradizione familiare iniziata con nonna Angiolina. Nato negli anni 30 come osteria, con annesso negozio di generi alimentari, era il punto di riferimento del paese in cui ci si trovava per scambiare quattro chiacchiere, mangiare salume e bere buon vino. Angiolina e il marito Pietro ebbero sette figli, dei quali solo Eleodoro, più simpaticamente chiamato Dorino, continuò la tradizione di famiglia. Egli, insieme alla moglie Pierina, diede un nuovo stile e una nuova impostazione al locale, trasformandolo in una vera e propria trattoria. Attualmente l'attività è gestita dal figlio Fausto, anche lui chiamato comunemente Dorino, che insieme alla moglie Mariella si occupa della cucina. La recente gestione ha rimodernato il locale, conservando le caratteristiche originarie e gran parte dell'arredamento storico, ad esempio sui tavoli apparecchiati si può trovare la caratteristica "scodella" per la mescita del vino rosso. In cucina la tradizione "la fa da padrone", pur

con qualche tocco di creatività. La pasta è interamente lavorata a mano, così come i dolci. Fiore all'occhiello sono i salumi artigianali prodotti da loro. Molto apprezzata è la carne di maiale, infatti, nel periodo di macellazione, si organizzano serate eccezionali più conosciute come "maialate", in cui l'atmosfera non è solo gustosa ma anche tanto divertente e familiare. Ulteriore nota di merito va alla "burtlëina" che accompagna i salumi, soprattutto nel periodo estivo.



Loc. Costa di Rustigazzo
Lugagnano V.A - tel.: 0523-807132

Val Luretta

18. Alimentari • Salumeria | TRATTORIA DA LUIGI • Piozzano

L'attività è nata nel 1913 come osteria, bar con rivendita di tabacchi e alimentari su iniziativa di Zacconi Giuseppe. Da allora la gestione è sempre stata della famiglia Zacconi. La struttura ha mantenuto le caratteristiche originarie, così come gli arredi interni. Punto di riferimento commerciale per gli abitanti della

frazione di S.Nazzaro, il locale è anche frequentato da turisti e ciclisti in transito verso il passo della Caldarola.



Strada Provinciale n. 57
Fraz. S.Nazzaro - Piozzano
tel.: 0523-979133

19. ANTICA OSTERIA DEL TEATRO • Via Verdi

Piacenza

Nascosta tra le viuzze di Piacenza brilla una stella. L'Antica Osteria del Teatro, nata sotto la direzione del grande chef francese Georges Cogny e cresciuta con Filippo Chiappini Dattilo, è una stella. La più storica che la guida Michelin abbia mai assegnato nel Piacentino. L'unica nel cuore storico di una città che ne ha fatto il suo fiore all'occhiello di fronte al mondo enogastronomico nazionale. Nato negli anni settanta il ristorante ha sede in un palazzo del 400 a due passi dal Teatro Municipale. In questa vecchia mescita di vini si ritrovavano i piacentini dopo gli spettacoli per scambiarsi opinioni e giudizi davanti a un buon bicchiere di vino. Oggi la carta dell'Antica Osteria del Teatro conta oltre **milleduecento etichette** frutto di anni di selezione e ricerca. Degna "cornice" per una cucina che concilia **tradizione**



e **innovazione**. Una cucina in cui i **sapori dell'Emilia Romagna** si mescolano con l'**eleganza della lezione francese** appresa direttamente da **Georges Blanc**, dell'omonimo ristorante di Vonnas, erede del **leggendario La Mère Blanc**, da **Émile Jung** del ristorante Au Crocodile di Strasburgo e da **Paul Haerberlin** del ristorante L'Auberge de l'Ill a Illhausern. Senza dimenticare il lavoro a L'Auberge des Templiers, a Les Bezards-Boismorand e a L'Hotellerie du Bas Breau a Barbizon. **Una cucina in cui la materia prima scelta con cura dallo stesso chef** è trattata con rispetto e amore per esaltarne i sapori naturali.

«Piacenza è il mio teatro. Voglio bene a questa città e alle sue valli, ho scelto di restare perché ci sono tante cose da conoscere e ammirare. In cucina cerco il carattere della mia città, i suoi segreti, le sue meraviglie nascoste».

Via Verdi, 16 - Piacenza

tel.: 0523-323777

www.anticaosteriadeltatro.it

Piacenza

20. OSTERIA DEL TRENTINO • Via Castello

La vecchia locanda situata in Via Castello ha aperto ai primi del '900 ed era per lo più frequentata da operai del vicino arsenale o da militari delle caserme limitrofe che lì potevano trovare piatti semplici ed abbondanti a prezzi popolari. Il locale ha conservato le **caratteristiche originarie di osteria**, nonostante recenti lavori di adeguamento alle normative igienico-sanitarie, come il basso soffitto con le travi in legno. È posizionato nel centro storico, **tra antichi palazzi di epoca barocca e la duecentesca chiesa di S. Brigida**.



Via Castello, 71
Piacenza
tel.: 0523-324260

Val Tidone

21. BAR RISTORANTE 4 VENTI • Nibbiano

L'attività di ristorazione è nata nel marzo del 1960 a cura della signora Freddi Santina Bice. Negli anni '80 è stata ceduta ai figli Luigi e Vittorio Carobbio, che ne hanno continuato la gestione fino ad oggi. Ubicato sulle sponde della Diga del Molato, il locale offre un panorama molto suggestivo soprattutto durante i periodi di piena dell'invaso. La struttura e gli arredi sono quelli originali, mantenuti con cura dai proprietari, che si occupano anche della preparazione e stagionatura dei salumi che vengono serviti nel ristorante. Annessa ai locali si trova anche una piattaforma di tiro al piattello: un altro dei motivi che rendono molto conosciuto e frequentato questo locale, rimasto l'unico della zona a continuare l'attività da oltre 50 anni, con l'immutata passione che lo ha contraddistinto.



Diga del Molato - Nibbiano
tel.: 0523-990169

22. ANTICA OSTERIA DI ARMANI CARLA • Cicogni di Pecorara Val Tidone

L'attività di osteria è iniziata già nel 1850 nella frazione di Cicogni, un piccolo borgo a quota 750 m. con una popolazione residente di circa 50/60 unità, ma che nella stagione estiva raggiunge le 400/500 presenze. L'esercizio ha conservato la tipica struttura in sasso dei primi del 900 con i pavimenti in granito e le travi a vista. I serramenti e gli arredi risalgono agli anni '50 ed i locali sono ancora oggi riscaldati attraverso stufe a legna. Il locale è frequentato soprattutto nei mesi estivi sia da villeggianti che da turisti che apprezzano i prodotti tipici piacentini.



Via Della Chiesa
fr. Cicogni, Pecorara
tel.: 0523-999245

23. Osteria Casa Zucconi • Piozzano

Val Luretta

Aperto da Baldini Ernesto nel 1906 con licenza di osteria e rivendita di sali e tabacchi, il locale è sempre stato gestito dalla famiglia Baldini. La struttura si trova sulla strada comunale, ben visibile dai passanti, a circa 10 km dal capoluogo. I locali hanno mantenuto la caratteristica struttura rustica, così come gli arredi, di una tipica osteria di paese. E' un punto di sosta e di ristoro per i molti ciclisti che transitano sulla strada che porta al passo della Calderola.



loc. Casa Zucconi, 69 - Piozzano
tel.: 0523-979333

Val Tidone

24. RISTORANTE LEON D'ORO • Piozzano



L'attività nasce nel 1843 come Posteria gestita dai fratelli Lattanzio e Antonino Ghelfi. Nel 1850 diventa Osteria sempre con la gestione della famiglia Ghelfi (Carlo, Rinaldo ed Ercole).

Nel 1922 prende il nome di "Trattoria Leon D'Oro". Dal 1989 la gestione è curata dall'attuale titolare Pieralfredo Ghelfi, cuoco diplomato alla Scuola Alberghiera di Salsomaggiore terme.

La struttura è ubicata nella via principale di Piozzano ed è realizzata in sasso. I locali interni sono stati ristrutturati conservando le caratteristiche originali come i sassi a vista. L'arredamento è in pregiato legno scuro che mette in risalto le pareti in sasso e rende l'ambiente elegante.

Con i suoi 170 anni di attività continuativa gestita da generazioni dalla medesima famiglia, il Ristorante Leon d'Oro è garanzia di qualità nella tradizione ed è un punto di riferimento importante per la ristorazione locale.



Via Roma, 84 - Piozzano
tel.: 0523-970113



25. VECCHIA PERGOLA • Gossolengo

Val Trebbia

L'attività di osteria è esercitata dai primi del '900. Nel tempo le diverse gestioni hanno cercato di mantenere le tradizioni culinarie che caratterizzano il locale. **Locale caratteristico con suggestivi muri in sasso**, volte in mattoni, soffitti con travi a vista in legno, conserva al suo interno arredi e macchinari antichi. L'ingresso è caratterizzato da un pergolato che ha originato il nome all'esercizio. A tavola, i salumi



che accompagnano la rinomata "torta frita" sono ancora serviti sulla carta da macellaio. Il caratteristico locale è conosciuto ed apprezzato anche oltre provincia ed è segnalato dalle più autorevoli guide gastronomiche nazionali.

Piazza Roma, 1 - Gossolengo
tel.: 0523-778123

26. OSTERIA DEL SOLE • Travo

Val Trebbia

L'attività di ristorazione è iniziata nel 1922 da parte di Pietro Anselmi insieme alla moglie Angela Cassinelli (conosciuta come Giulia, da qui il nome "Ustaria d'la Giulia" con cui il locale è familiarmente chiamato dai Travesi) ed è proseguita nel segno di una tradizione familiare al femminile fino all'attuale titolare signora Alfreda.



Del vecchio immobile sono conservate le cantine, un camino interno, alcuni accessori d'arredamento, ma soprattutto molte fotografie d'epoca che documentano come questo locale sia divenuto nel tempo, da familiare punto di ritrovo, un simbolo del paese.

Piazza Vittorio Veneto, 15 - Travo
tel.: 0523-950102 - fax: 0523-950503
info@ostsole.it - www.ostsole.it

Val Nure

27. ALBERGO RISTORANTE "DA NANDO" • San Giorgio



L'attività nasce nel 1921 come "osteria" ed annesso negozio di generi alimentari su iniziativa di Pancini Severino al suo ritorno dall'America. Con il subentro del figlio Fernando nel 1960 il locale si trasforma in Albergo-Trattoria e negli anni '90 viene cessata l'attività del negozio alimentari. Dal 2002 l'esercizio viene gestito dalla figlia di "Nando", signora Pancini Rita, insieme al marito.

Accuratamente ristrutturato, il locale ha tuttavia rispettato le caratteristiche originarie, mettendo in risalto le vecchie mura in sasso e mattoni. Anche gli arredi, considerati "patrimonio di famiglia", sono quelli originali e sono stati sottoposti ad un attento restauro artigianale.

Da quasi un secolo il locale è un punto di riferimento e di aggregazione della popolazione locale ed ha conservato il vecchio campo per il gioco delle bocce, utilizzato da giovani ed anziani della zona.

Presso il ristorante potrete gustare i piatti tipici della cucina piacentina, con salumi e vini doc. La cucina, direttamente curata dai proprietari, offre i famosi "pisarei e fasò", i classici tortelli, gli anolini, la torta fritta e la "burtleina".

Via Ducale, 18
Località Godi
di San Giorgio Piacentino
tel./fax: 0523-530105
mail: info@albergodanando.it
www.albergodanando.it

28. RISTORANTE DEL BISCIONE • Grazzano Visconti

Val Nure

L'esercizio nasce come albergo con ristorante, osteria e bar tra il 1905 ed il 1910. Nel primo dopoguerra rimane preponderante l'attività di ristorazione. Dal 1956 la gestione è affidata alla soc. DELPI SAS.

Impostato su schemi tradizionali presenta un atrio a piano terra con grandi aperture sulla piazza, due piani residenziali, sormontati al centro da una svettante altana. La facciata offre un ricco e variegato apparato decorativo: giullari, emblemi floreali, cartigli e stemmi nobiliari in uno schema ispirato e condotto dal Duca Giuseppe Visconti di Modrone, fondatore dell'intero borgo.



L'arredo interno conserva intatti i tavoli e le sedie costruite dagli artigiani di Grazzano nel primo dopoguerra. Il bancone del bar intagliato da Bruno Girometta e le stampe, i vasi ed i quadri, che ancora oggi appartengono alla famiglia Visconti, sono originali ed autentici.

Le ragazze in costume tipico Grazzanese vi faranno sentire l'atmosfera medioevale del posto.

La cucina tipica è l'anima del locale legato alla tradizione da cento anni di storia. I salumi tipici piacentini sono assolutamente da provare.

Tortelli di ricotta e spinaci, pisarei e faso, anvei in brodo, coppa arrosto alla piacentina, stracotto di asinella con la polenta completano ma non esauriscono le proposte che sono in grado di offrire.

Piazza G. Visconti, 18
Grazzano Visconti
tel.: 0523-870149 - fax: 0523-872668
mail: info@ristorantebiscione.it

Val Nure

29. ANTICA OSTERIA da Tullio • Gropparello

Attivo già alla fine del 1800, il locale offriva vino nostrano insieme a pane e salumi fatti in casa. Dal 1930 al 1994 l'attività di bar-trattoria viene sviluppata a cura della famiglia Croci, che ne ha recentemente ripreso la gestione grazie al signor Mauro, subentrato alla precedente conduzione ventennale di Giliola Caputo. La nuova gestione ha rimodernato e ristrutturato i locali cercando tuttavia di mantenere e valorizzare le caratteristiche originali della struttura, come le pareti in sasso.



Via Marano, 30 Gropparello - tel.: 0523-855833

Val Nure

30. ALBERGO RISTORANTE AGNELLO • Bettola

La documentazione storica testimonia la presenza dell'albergo ristorante Agnello già nel 1895, ma è dagli anni '50 che il locale conosce il suo periodo di maggior successo grazie al cav. Eugenio Montanari, personaggio molto conosciuto nell'ambito della ristorazione locale.

Il locale conserva le caratteristiche architettoniche del 1800. All'interno si può trovare il bancone bar



originario stile liberty del 1940 in noce nazionale, abilmente restaurato, con le alzate del retrobanco in vetri a specchio tirati a sabbia e piombo.

Grazie alla fama ed alle abilità culinarie del cav. Montanari il locale è sempre stato molto conosciuto nella zona e da allora conserva le tradizioni della cucina piacentina, in particolare la "faraona alla creta" diventata la sua specialità.

Piazza C. Colombo, 70 – Bettola
tel./fax: 0523-917760

31. HOTEL RISTORANTE MATHIS • Fiorenzuola

Val d'Arda

Fatto edificare nel 1952 dalla signora Ida Ralli, nonna dell'attuale titolare, l'ex Hotel Ristorante DOMUS, oggi MATHIS, ha mantenuto le caratteristiche peculiari dell'esercizio: la calorosa accoglienza emiliana e la tipica cucina piacentina. L'edificio conserva la struttura originale: un'ampia sala ristorante capace di accogliere fino a 120 persone, una cantina ideale per la conservazione del vino e la stagionatura dei salumi, una reception accogliente e 16 camere luminose. Nel corso degli anni sono state eseguite diverse ristrutturazioni che hanno mantenuto l'esercizio al passo coi tempi senza però snaturarne la struttura. Situato sulla Via Emilia, da sempre crocevia di traffici locali e nazionali, l'esercizio offre ormai da più di mezzo secolo ospitalità e ristoro a turisti e personalità di passaggio, ma anche ad una affezionata clientela locale.



La famiglia Rizzi ha dedicato particolare attenzione nel corso degli anni alla ricerca di oggetti antichi legati al mondo enogastronomico, che si possono trovare esposti nei locali del ristorante, così come la collezione di auto e moto d'epoca che si trova nel garage dell'hotel.

Via Matteotti, 68 - Fiorenzuola d'Arda
tel.: 0523-982850 - fax: 0523-981098 - mail: info@mathis.it

32. OSTERIA FELINA (Paganelli Liliana) • Fiorenzuola

Val d'Arda

Il negozio viene aperto nel 1926 dapprima come vendita di vino e commestibili, poi nel 1960 viene rilasciata la licenza di pubblico esercizio. L'edificio è stato di recente ristrutturato ma ha mantenuto inalterata la struttura originaria. All'interno sono rimaste le travi in legno e molte attrezzature risalenti alle passate gestioni dell'attività. La cantina ancora oggi ben si presta alla stagionatura di formaggi e salumi. Il negozio è un punto di riferimento importante sia per gli automobilisti di passaggio, in



quanto si trova sulla Via Emilia, sia per gli abitanti della cittadina in quanto consente l'acquisto di prodotti alimentari e di tabacchi ad un orario molto flessibile.

Via Felina, 348
Loc. S.Protaso
Fiorenzuola d'Arda
tel.: 0523-942339

Val d'Arda

33. RISTORANTE TORRETTA • Lugagnano



L'esercizio commerciale era nato nei primi anni del '900 come osteria e negozio vendita generi alimentari in alcuni locali dell'edificio abitato dal proprietario. Nel tempo si è specializzato in bar-ristorante e sotto la conduzione degli attuali gestori, la famiglia Ghizzoni, si è trasformato in un ristorante tipico di qualità. L'immobile che ospita l'attività è caratterizzato da una torre ad angolo, da cui ha preso il nome il ristorante. Nel 1983 la famiglia Ghizzoni, divenuta proprietaria, ha provveduto ad effettuare alcuni restauri, avendo tuttavia cura di non modificarne la struttura originaria. I locali restaurati del pianterreno ed il raffinato dehors estivo, insieme alla curata offerta gastronomica, fanno di questo ristorante un importante richiamo per la clientela che ama l'atmosfera naturale delle nostre campagne.

Chiavenna Rocchetta (Lugagnano V.A.)
tel.: 0523-891328 - fax: 0523-891992

Val d'Arda

34. DA FACCINI - RISTORANTE E BOTTEGA • Castell'Arquato

L'attività è nata nel 1932, su iniziativa di Faccini Giacomo, come trattoria con attiguo negozio di alimentari. Nel locale veniva servito il vino in scodella ed i salumi stagionati direttamente, oggi



come allora, nelle cantine con le mura in sasso a vista, che si possono visitare. L'edificio conserva la caratteristica struttura in sasso e le travi a vista. All'interno si possono trovare i vecchi tavoli in legno utilizzati per giocare alle carte, tradizione peraltro mantenuta nel tempo. Da sempre luogo di aggregazione per la popolazione locale, l'esercizio,



ora rinomato ristorante, è molto conosciuto per la qualità della cucina e per aver saputo mantenere i sapori e le tipicità tradizionali, grazie anche alla gestione continuativa da parte della famiglia Faccini, oggi alla quarta generazione.

Loc. S. Antonio di Castell'Arquato
tel.: 0523-896340
mail: info@ristorantefaccini.com

35. IL SALUMAIO VALLA • Via Roma

Piacenza

L'attività di produzione artigianale di salumi tipici piacentini è nata nel 1953, poi ampliata con la vendita di alimentari e gastronomia. Inizialmente la sede era in Via Roma n.176, poi è stata trasferita al n.217 nel 1989. All'interno del locale sono conservate alcune vecchie attrezzature utilizzate per

la produzione dei salumi. Ubicato nel cuore del centro storico, il negozio ha mantenuto le caratteristiche della tipica "bottega sottocasa", dove si possono trovare prodotti selezionati e piatti tradizionali serviti con cordialità e cortesia.



Via Roma, 217 - Piacenza
tel.: 0523-323966

36. SPACCIO AMENDOLARA • Via Trento

Piacenza

La famiglia Amendolara inizia la propria attività di produzione e lavorazione latticini nel settembre 1939. Inizialmente la sede era in Via Trento n.15, poi venne trasferita in un vicino locale più ampio e adeguato, dove è tutt'oggi. L'esercizio conserva all'interno numerose attrezzature dell'epoca utilizzate per la lavorazione del latte. L'architettura e gli arredi sono del 1940. La lunga tradizione familiare e la costante produzione artigianale hanno reso questo esercizio molto conosciuto e ben radicato nel territorio locale.



Via Trento, 7 - Piacenza
tel.: 0523-592018 - fax: 0523-593402
mail: caseificioamendolara@tiscali.it

Piacenza

37. **BAR DANTE** • Viale Dante Alighieri

L'attività è iniziata nel 1956 come tipica Osteria periferica nel nascente quartiere Belvedere, allora formato da pochissime abitazioni ed oggi divenuta una delle zone più popolate di Piacenza. La gestione è stata tramandata per generazioni nella stessa famiglia.

L'esercizio ha mantenuto negli anni la struttura architettonica originaria (del 1955), mentre gli arredi sono stati riammodernati. Tipico luogo di incontro e di socializzazione del quartiere, negli anni è anche stato storica sede di rappresentanza di società sportive (G.S Patroni, G.S. Bagutti).

Viale Dante Alighieri, 18 - Piacenza
tel.: 0523-712172 - fax: 0523-462476

Piacenza

38. **CAFFÈ BAR VALERY (di Morelli Claudio)** • Via Campagna

L'attività viene svolta nello stesso locale ininterrottamente sin dai primi anni '50. L'attuale titolare è subentrato nel 1989.

Nel corso degli anni si sono resi necessari alcuni interventi di ristrutturazione finalizzati in particolare modo agli adeguamenti alle normative vigenti. Si conservano tuttavia elementi di pregio quali i controsoffitti, le cantine con soffitti a volta, le piastrelle delle pareti laterali. Anche parte degli arredi sono quelli originali.



Via Campagna, 81 - Piacenza - tel.: 0523-490597

39. **BAR CAFFÈ CAVOUR** • Via Cavour

Piacenza

Nato nel 1937 come “Pasticceria Jolanda”, nel corso degli anni ha cambiato diverse gestioni che ne hanno anche variato l’insegna. Nel 1956 diventa pubblico esercizio con il nome di “Bar Jolanda” per poi trasformare la denominazione in “Bar Caffè Cavour” che detiene attualmente.

L’esercizio ha mantenuto pressochè integralmente le **caratteristiche architettoniche originarie**. Anche l’interno non ha subito modifiche sostanziali con le imponenti arcate ed il caratteristico rivestimento in legno. Ubicato nelle vicinanze di Palazzo Farnese, ma soprattutto nei pressi di alcuni importanti edifici scolastici, il locale è sempre stato frequentato, oltre che da visitatori e passanti, anche da molte generazioni di studenti.

Architettura del 1930 e arredi del 1960.



Via Cavour, 41/E - Piacenza
tel.: 0523-388225

40. **BAR SAN GIORGIO** • Gerbido

Piacenza

Nato negli anni ‘30 nella piccola frazione di Gerbido, l’esercizio si chiamava fino a 40 anni fa “Osteria del Morino”. Attualmente l’attività principale è quella di **bar** (pubblico esercizio), ma nel locale attiguo si trova ancora un piccolo negozio di alimentari a servizio delle esigenze della popolazione locale.

L’esercizio ha **mantenuto le caratteristiche originali** ed anche all’interno sono conservati arredi e attrezzature tipiche dell’attività.



Situato in un piccolo centro, il locale è da sempre punto di aggregazione e socializzazione per gli abitanti della zona, dove si può trovare la tipica atmosfera familiare delle vecchie osterie piacentine.

Via Gerbido 155 - fraz. Gerbido, Piacenza
tel.: 0523-505324

Val Trebbia

41. **Alimentari SANGALLI PIERLUIGI** • Rottofreno

L'attività, già avviata dai f.lli Franzini Remo e Mario, viene ceduta nel 1957 a Sangalli Giancarlo a cui subentra nel 1998 il figlio Pierluigi, attuale titolare. La licenza d'origine prevedeva la vendita di pane, macellazione suini, vino e liquori, petroli, detersivi, vino in fiaschi da trasporto e olio. Era presente anche un forno per la panificazione.

L'esercizio si trova lungo la Via Emilia in un edificio di inizio 900 ed è stato ampliato rispetto le dimensioni originali, pur mantenendone le caratteristiche. Nel locale sono conservate alcune attrezzature del secolo scorso.

Pur se ampliato, il locale ha conservato le caratteristiche del negozio di vicinato, servito con la cordialità e la passione tramandata di padre in figlio per oltre cinquant'anni, che ne hanno fatto un punto di riferimento per la clientela locale.

Via Emilia Ovest, 4/b - Rottofreno
tel.: 0523-781141

Val Tidone

42. **BAR ROMA DI CRAVIGNANI G.** • Borgonovo

L'attività è gestita da oltre 40 anni dalla famiglia Cravignani. Da alcune ricerche storiche risulta che il locale è stato in passato sede di un convento di frati "Camillini"; all'interno si possono ritrovare i caratteristici soffitti a volta. Ubicato nel centro storico del paese, il locale è molto conosciuto e frequentato dagli abitanti del luogo.



Via Roma, 25/27 - Borgonovo Val Tidone - tel.: 0523-863194

43. SALUMERIA GALLARATI • Borgonovo

Val Tidone



Inizialmente ubicato in Via Roma n.55, il negozio di alimentari si trasferisce nell'attuale sede di Via Roma n.30 sotto la guida di **Mario Gallarati, padre degli attuali titolari**, che ne amplia l'attività con laboratori artigianali per la produzione di pasta fresca e salumeria. La struttura della cantina per la stagionatura dei salumi è rimasta immutata, con pavimentazione in terra e tetto a volta in mattoni. L'esercizio, posto nel centro storico del paese, è specializzato nella vendita di salumi tipici piacentini e nella produzione artigianale di pasta fresca come tortelli, pisarei, anolini e cappelletti.

I titolari sono molto attenti alle tradizioni locali e fanno parte di associazioni che lavorano per promuovere turismo e cultura della zona (Assoc. La valtidone, Compagnia dialettale "L'Allegra combriccola" e Proloco).

Via Roma, 30 - Borgonovo Val Tidone
tel.: 0523 - 863180

**44. MACELLERIA SALUMERIA FRANCHI** • Pianello

Val Tidone

L'esercizio di macelleria e salumeria si trova nella piazza principale del paese. Originariamente i locali ospitavano una vecchia osteria, come lo testimonia il ritrovamento di un camino durante i lavori di ristrutturazione. I locali sono stati recentemente ristrutturati, anche nel rispetto di quanto imposto dalle normative igienico-sanitarie, ma hanno mantenuto le caratteristiche originali, come i

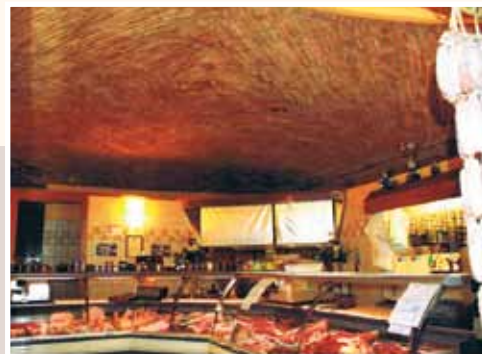

soffitti a volta in mattoni sia nel negozio che nel piano interrato dove c'era una vecchia ghiacciaia. All'interno del locale sono conservate inoltre alcune attrezzature tipiche dell'attività.

Piazza Umberto I, 55
Pianello Val Tidone
tel.: 0523-998859

Val Trebbia

45. **Bar Gatti** • Gragnano

La famiglia Gatti prosegue con dedizione l'attività iniziata più di un secolo fa. Inizialmente dedicata alla vendita di "commestibili, vino, droghe, coloniali, caffè in tazza e gelati", come cita la licenza datata 1934, si è poi trasformata in trattoria, poi cessata, e tutt'oggi continua come pubblico esercizio. Il locale, nonostante le ristrutturazioni e gli adeguamenti obbligatori previsti dalla normativa vigente, conserva l'insegna originaria, le seracinesche e alcuni arredi.

Il locale, gestito da generazioni dalla famiglia Gatti, è sempre stato ed è tutt'oggi un punto di riferimento e di aggregazione socialmente importante per il paese di Gragnano.

Piazza Verdi, 11 - Gragnano Trebbiese
tel.: 0523-787154

Val Trebbia

46. **ANTICA SALUMERIA RAMPINI** • Gazzola

Il negozio esiste dal 1917 ed è stato sempre gestito dalla famiglia Rampini. Originariamente dedicato alla vendita di salumi di propria produzione, col tempo è diventato un fornito negozio di generi alimentari, anche se i salumi continuano ad essere i protagonisti. Dal 1983 la gestione è in mano alla signora Bianca Maria che continua con passione ed orgoglio l'attività di famiglia. L'esercizio ha mantenuto le caratteristiche strutturali inalterate e anche gli arredi sono quelli originali degli anni 30. All'interno è conservata anche una vecchia affettatrice modello Berkel.



Via Roma, 106 - Gazzola - tel: 0523-976659

47. Salumeria | **SALUMERIA NARDO** • Travo

Val Trebbia

La licenza originaria di vendita al pubblico di “generi alimentari, sapone, profumi, salumi” conservata negli archivi comunali risale al 1946. Attualmente l'attività principale è la produzione propria e la vendita di salumi tipici piacentini. L'attuale gestore, sig. Nardo Fausto, è subentrato nel 1986 al padre Gino. La costruzione del fabbricato si aggira intorno agli anni 20. Oltre al cortile interno dell'edificio e ad un portone d'accesso, sono state ben conservate le cantine, in cui ancora oggi vengono stagionati i salumi. All'interno gli arredi sono stati rinnovati, tuttavia sono presenti alcune vecchie attrezzature tipiche della lavorazione della carne.



Via Anguissola, 11 - Travo
tel.: 0523-950120

48. Alimentari | **EREDI ZAVATTONI L. SNC** • Perino

Val Trebbia

L'attività di panificio e vendita alimentari è svolta in modo continuativo dalla famiglia Zavattoni dal 1943. L'esercizio è ubicato in uno storico edificio che è stato oggetto di bombardamento durante la guerra (l'architettura, infatti risale al 1953) e alcune finestre riportano ancora i segni di tale evento.



Via Nazionale, 18 - Perino di Coli - tel.: 0523-938142

Val Trebbia

49. Bar Pasticceria | **DAVICO BAR PASTICCERIA** • Bobbio

Nato come “Caffè” 150 anni or sono, sulla scia delle “Botteghe del caffè” veneziane e torinesi, il “Davico”, gestito dalla famiglia omonima per tre generazioni, diventa in seguito “caffetteria-liquoreria” e poi pasticceria di pregio nonché gelateria artigianale di alto livello, grazie alle capacità professionali di Giovanni Davico, diplomato alla scuola di Alta Pasticceria di Torino. Il locale è inserito in un palazzo del ‘600 al centro di Piazza del Duomo a Bobbio, in precedenza chiamata “Piazza Maggiore”. All'interno la boiserie in legno e i soffitti stuccati fanno respirare l'atmosfera degli eleganti “caffè” di una volta. Rinnovato una prima volta nel 1929 e poi nel 1953 da Giovanni Davico, nel 1964 il “Caffè” passa in gestione a Franco Magrini fino al 1973, anno in cui viene rilevato dalla famiglia Callegari con un totale rinnovamento degli arredi interni. Acquistato del 2012 dal Sig. Cesare Malacalza,

dal gennaio 2013 il locale è completamente rinnovato sia nella parte strutturale che negli arredi e i lavori nel luglio dello stesso anno vengono terminati.



Piazza Duomo, 14 – Bobbio
tel.: 523-936228

Val Trebbia

50. Salumeria | **SALUMERIA PORTA NOVA PERINI** • Bobbio

Nata come salumeria nel 1914 da parte di Giovanni Lombardi, detto “Guanola”, l'attività passa al figlio Almo che ne continua la tradizione. Nel 1991 l'esercizio viene rilevato da Maura Perini, attuale titolare, che con il padre Ugo, noto norcino della zona, ed il marito Maurizio continua la lavorazione

artigianale mantenendo inalterati i sapori ed i profumi dei salumi secondo l'antica ricetta. Il locale ha mantenuto le caratteristiche originarie. All'interno si possono trovare arredi ed attrezzature originali, oltre alla pavimentazione in cotto con la caratteristica mattonella removibile per arieggiare la sottostante cantina. La conduzione familiare dell'attività è garanzia di una affidabile qualità, del rispetto dei profumi, dei sapori e dei colori che questo paese offre: non a caso la salumeria è meta obbligatoria per i molti turisti che conoscono ed apprezzano i prodotti di questa terra.

Contrada Porta Nova, 23
Bobbio - 0523-932550



51. BAR ALBERGO FIOCCHI • Podenzano

Val Nure

Da cinque generazioni l'esercizio è gestito dalla famiglia Fiocchi . Attualmente l'attività svolta è di bar (pubblico esercizio) e albergo, mentre negli anni passati ha anche svolto servizio di ristorazione.



La struttura è stata negli anni ristrutturata ma sempre rispettando e mantenendo le caratteristiche originali.

Anche l'arredo è per la maggior parte quello della fine dell'800 - inizio '900 opportunamente restaurato.

Via Roma , 84/86 - Podenzano
tel.: 0523-556226 - fax: 0523-556226
mail: info@baralbergofiocchi.it

52. BAR PACE • Podenzano

Val Nure

L'attività commerciale ha avuto inizio negli anni '60 da parte della signora Botti Giuseppina, nonna degli attuali gestori, ma alcuni documenti dimostrano che già nel 1903 esisteva in quel luogo una "casa con bottega". L'architettura, infatti, è del 1900.

L'edificio ha mantenuto le caratteristiche architettoniche originarie, anche se necessariamente ristrutturato. Situato al centro della piazza principale è da sempre luogo di incontro e punto di aggregazione per la popolazione locale.



Piazza Italia, 31 - Podenzano - tel.: 0523-556106 - fax: 0523-554010

Val Nure

53. BAR TABACCHERIA “L'ANTICO POZZO” • Podenzano

Originariamente nato come “osteria, privativa e forno con abitazione”, come confermano alcuni documenti del 1955, oggi l'esercizio è dedicato all'attività di bar e tabaccheria.



La struttura è in sassi e mattoni con soffitti a volta. All'interno si può trovare un **pozzo originale e arredi dell'epoca** (metà degli anni '50).

Via C. Colombo, 56
S.Polo di Podenzano
tel.: 0523-558130

Val Nure

54. Salumeria | LA BOTTEGA DELLA GISELDA • Gropparello

L'attività è nata nel 1929 a cura di Franco Carini, padre dell'attuale titolare, e affianca al negozio di alimentari tradizionale, la rivendita di sali e tabacchi, l'edicola ed un laboratorio artigianale per la produzione di salumi ed insaccati. Il locale ospitava anche il posto telefonico pubblico.



Il **laboratorio artigianale** ha mantenuto le **caratteristiche originali**, salvo modifiche obbligatorie di carattere igienico-sanitario, così come le storiche cantine in terra e parte delle attrezzature e degli arredi. **Punto di riferimento per la vallata** in virtù della multilicenza, la bottega è stata gestita per oltre 30 anni dalla signora “Giselda” moglie del titolare, storica figura locale non solo commerciale, di cui ha mantenuto la denominazione.



Oltre ai **salumi tipici**, si può trovare anche il caratteristico “pane casalingo di Sariano”, sfornato fin dai tempi della guerra dal forno di famiglia.

Via Provinciale, 5 - Sariano di Gropparello
tel.: 0523-858131 - fax: 0523-858381

55. BERGONZI MARIA GIUSEPPINA e il "Ninotto" • Ferriere

Val Nure

L'attività commerciale di Bergonzi Luigi (detto Ninotto), classe 1897, nasce nel 1937 come "bazulon" prima a piedi, poi con l'aiuto di un asino, percorrendo in lungo ed in largo le strade di montagne e le valli della provincia. Nel 1940 apre la bottega a Ferriere che lascia in gestione alla moglie Rosina, mentre lui continua la sua attività di ambulante. Dal 1988 la bottega è gestita dalla figlia Maria Giuseppina (detta Mariarosà). Il negozio è situato sulla via principale che taglia Ferriere. E' una

variopinta bottega di montagna dove si può trovare di tutto, ma soprattutto i prodotti alimentari tipici della zona. La figura del "Ninotto", che con il suo mulo riusciva a raggiungere i posti più isolati e rifornirli di generi alimentari (e non solo), anche in tempo di guerra, è conosciuta e ricordata in tutta la zona ed è rimasta un pezzo di storia di Ferriere.

Scomparso nel 1995, ha lasciato a sua memoria la bottega che ben lo rappresenta, gestita con lo stesso spirito commerciale da una delle figlie.

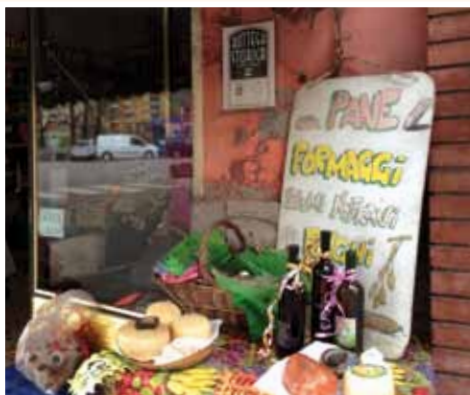

Largo Risorgimento, 13 - Ferriere
tel.: 0523-922219

Val Nure

56. PANIFICIO CAVANNA • Ferriere

Il negozio, con il relativo panificio, inizia la sua attività nel 1933. Nel corso degli anni ha cambiato diverse gestioni ma ha mantenuto inalterata la tipologia dei prodotti commercializzati: **pane, torte, biscotti, pizza, focaccia e altri prodotti da forno** oltre alla vendita di altri generi alimentari.

La **struttura originale del negozio non è mai stata modificata**, ad eccezione dell'arredo e dell'adeguamento degli impianti. Il negozio è molto conosciuto nella zona non solo perché è uno



dei più "antichi" di Ferriere, ma anche per la fama dei suoi prodotti, in particolare per la tipica "torta di ricotta" molto apprezzata e unica nel suo genere.

Via S. Nicola, 8 - Ferriere
tel.: 0523-922087

Val d'Arda

57. BAR CROCE BIANCA • Fiorenzuola



L'Osteria della Croce Bianca compare già negli Archivi di Stato in una mappa di Fiorenzuola datata maggio 1766. Diventata poi albergo nel XVIII secolo, ha ospitato molti reali e personalità importanti dell'epoca tanto da intitolarsi "Albergo reale della Croce Bianca" nel 1838. Con il susseguirsi delle gestioni, nel 1990 ha abbandonato l'aspetto alberghiero per dedicarsi esclusivamente alla somministrazione di alimenti e bevande. L'attuale gestione ha ultimamente rinnovato i locali adeguandoli alle esigenze delle generazioni più giovani.

Parti delle attuali strutture architettoniche risalgono all'800. Di indubbio valore storico sono la vecchia insegna, la porta d'ingresso in Piazza Caduti ed il vecchio portone al numero civico 29 risalenti agli inizi del '900.

Il locale fa parte della storia di Fiorenzuola e rientra fra quelle attività che, resistendo alla sfida dei tempi, costituiscono una testimonianza storica e culturale della città.

Piazza Caduti, 29 - Fiorenzuola d'Arda
tel.: 0523-982278

58. BAR E ENOTECA “LE GIOIE DI BACCO” • Fiorenzuola

Val d'Arda

L'attività inizia nel 1937 in Via Sforza Pallavicino n.8 e consisteva nella fabbricazione di acque gazzose, commercio all'ingrosso e minuto di bibite. Nel 1959 il negozio si trasferisce in Via Moruzzi n.13 per poi spostarsi nel 1988 nell'attuale sede di Via Mazzini. L'attività è sempre stata gestita negli anni dalla famiglia Fornasari. All'interno dell'esercizio sono conservate delle attrezzature tipiche utilizzate nei primi anni dell'attività.



Via Mazzini, 18
Fiorenzuola d'Arda
tel.: 0523-983261

59. BAR HOTEL VERANDA BARABASCA • Fiorenzuola

Val d'Arda

L'attività risale al 1936 come vendita di generi alimentari e salumeria su iniziativa di Marchettini Pietro, che dalla documentazione risulta essere anche esercente di Osteria Barabasca. Nel 1973 viene cessata l'attività di vendita di alimentari, ma **inizia quella di bar e trattoria**. Attualmente oltre al ristorante viene anche esercitata attività alberghiera (una stella). L'edificio è stato recentemente ristrutturato, soprattutto nella parte albergo, per adeguamento alle norme, ma **ha mantenuto le caratteristiche originarie**. All'interno sono rimasti i tavoli e le sedie originali, **bancone del bar realizzato a mano in cemento** raffigurante la vite, specchi della sala bar ed un frigo ad incasso, ancora funzionante.



Loc. Barabasca, 455 - Fiorenzuola d'Arda
tel.: 0523-985220

Val d'Arda

60. LA CASA DEL FORMAGGIO • Fiorenzuola

Il negozio viene aperto nel 1950 dal sig. Sesini Marco titolare di un caseificio. Negli anni l'attività si è tramandata in ambito familiare. Mai trasferitosi, il negozio nel tempo ha subito ampliamenti e importanti trasformazioni, soprattutto dovute all'adeguamento imposto dalle normative succedutesi in materia igienico-sanitaria. Questa latteria è ricordata soprattutto dai "meno giovani" per la panna montata venduta in cialde, cosiddetta "lattemiele".



Via Mazzini, 59
Fiorenzuola d'Arda
tel.: 0523-982335

Val d'Arda

61. GASTRONOMIA ZOPPI LODOVICA • Fiorenzuola

L'attività è nata nel 1927 su iniziativa del sig. Bonatti Fiorenzo nei locali in Corso Garibaldi n°36. Per esigenze di spazio nel 1988 l'attività si sposta negli adiacenti locali di Corso Garibaldi al n° civico 40 a cura dell'attuale titolare Zoppi Lodovica.

Le strutture architettoniche risalgono al 1800, mentre gli arredi interni sono stati obbligatoriamente sostituiti per ottemperare alle disposizioni della normativa igienico-sanitaria. E' il tipico negozio di alimentari dove si può trovare la pasta fresca fatta in casa ed i prodotti della tradizione piacentina.



Corso Garibaldi, 40
Fiorenzuola d'Arda
tel.: 0523-984330

62. IL CAFFÈ DEI MERCANTI • Fiorenzuola

Val d'Arda



L'inizio dell'attività di locanda e trattoria, denominata "Bastimento", è da collocarsi nei primi anni del dopoguerra. Successivamente le licenze di albergo e bar/ristorante vengono suddivise e soprattutto l'attività di bar subisce diversi cambi di gestione e dal 1999 assume l'attuale denominazione "caffè dei mercanti". Il locale, certamente storico, ha subito importanti modifiche per quanto attiene agli arredi ed attrezzature, anche per l'adeguamento alle norme igienico-sanitarie. Sono rimaste immutate le caratteristiche architettoniche dei locali adibiti a cantine, con armonici soffitti a volta, scale e porticine interne.

Via XX Settembre, 54/b
Fiorenzuola d'Arda
tel.: 0523-985254

63. DROGHERIA VERDELLI FIORELLA • Fiorenzuola

Val d'Arda

L'apertura del negozio di pane, pasta e generi alimentari ed affini si deve al sig. Alberici Luigi nel 1954. Nel 1966 la licenza passa alla vedova Cauzzi Rosa a cui subentra nel 1981 l'attuale titolare Verdelli Fiorella. Il negozio ha mantenuto le sue caratteristiche originarie: in uno strettissimo spazio sono offerti generi alimentari e prodotti di drogheria non alimentare. L'adeguamento alla normativa vigente in materia igienico-sanitaria ha obbligato alla sostituzione del banco vendita, ma le vetrine sono rimaste inalterate. Nato e rimasto, da oltre 50 anni, in una delle vie principali del centro storico di Fiorenzuola,



è l'unico negozio di vicinato che unisce la vendita di generi alimentari e prodotti di drogheria in una superficie di vendita non superiore a 30 mq.

Corso Garibaldi, 96
Fiorenzuola d'Arda
tel.: 0523-982235

Val Chero

64. ALIMENTARI PELLEGRINI • Carpaneto

L'attività nasce nel 1938 a cura di Balestrazzi Pietro come commercio di alimentari, coloniali ed oggetti di cancelleria. La bottega, inizialmente ubicata in Piazza XX Settembre, si trasferisce nel 1961 nell'attuale sede di Via Vitt. Veneto 2/c a causa dei danni subiti dal crollo dell'edificio. La gestione si è tramandata in ambito familiare ed è attualmente in capo ad un nipote del fondatore. All'interno dell'esercizio si possono trovare attrezzature tipiche e arredi originali dell'epoca. Il negozio testimonia da oltre 50 anni la fedeltà alla cultura alimentare piacentina costituita dalla secolare tradizione dei salumi (coppa, salame, pancetta).



Via Vittorio Veneto, 2/c - Carpaneto Piacentino - tel.: 0523-852548 - fax: 0523-859971

Val Chero

65. GASTRONOMIA RANCATI • Carpaneto

L'attività della bottega inizia nel 1934 a cura dei F.lli Paganuzzi come macelleria. Nel tempo la tipologia merceologica si è ampliata specializzandosi in salumeria, gastronomia e pasta fresca. Nel 1988 subentra la famiglia Rancati, che continua tutt'oggi l'attività dedicata in particolare alla vendita di prodotti tipici locali. La bottega è ubicata in un edificio storico risalente al 1926, attiguo alla piazza principale, nel cuore del centro storico di Carpaneto. L'esterno del negozio rimarca ancora le forme e le strutture tipiche degli anni venti, mentre l'interno ha dovuto subire degli adeguamenti obbligatori secondo le norme vigenti in materia igienico-sanitaria. La valenza storica della bottega, come portabandiera dei prodotti tipici locali, è documentata anche da numerose pubblicazioni su giornali locali e guide turistiche.



Via Roma, 4 - Carpaneto Piacentino - tel./fax: : 0523-850888 - mail: gastronomia.rancati@gmail.com

66. BAR OSTERIA CROCE BIANCA • Carpaneto

Val Chero

L'esercizio era già esistente nel 1902, come documentano alcune foto dell'epoca. La gestione è stata per molti anni condotta dal sig. Ghisoni Giovanni a cui è succeduta la moglie Speroni Rita, fino all'attuale titolare che è subentrata nel 2004.



La struttura non ha subito variazioni sostanziali, nonostante i necessari interventi di ristrutturazione e manutenzione effettuati negli anni.

Ubicato in Piazza Oliveti, prima denominata Piazza Tripoli, sede del mercato settimanale, è da oltre un secolo un punto di riferimento della popolazione locale.

Piazza Oliveti, 1 - Carpaneto P.no
tel.: 328-5808669

67. POLLERIA FIORENTINI • Carpaneto

Val Chero

L'attività ha origini nei primi del '900 quando Fiorentini Ercole cominciò a vendere polli in forma ambulante. Nel 1959 il figlio Pietro aprì il negozio in Via Battisti di polleria e rosticceria, la cui gestione è poi passata alla moglie e successivamente alla figlia Giuseppina, attuale titolare insieme al proprio figlio Gianluca. Il locale ha subito delle modifiche obbligatorie per rispettare la normativa igienico-sanitaria, ma all'interno sono stati conservati alcuni attrezzi dell'epoca ed una vecchia bilancia utilizzata originariamente nel negozio. E' stata inoltre mantenuta l'antica insegna "Polleria Fiorentini". Da quattro generazioni la famiglia Fiorentini ha gestito questo negozio che è diventato un tradizionale appuntamento per l'acquisto domenicale del pollo allo spiedo. E' frequente infatti



sentire pronunciare dalla popolazione locale la frase "Andùm dalla Fiurinteina", soprattutto alla domenica mattina.

Via Cesare Battisti, 8
Carpaneto Piacentino
tel.: 0523-852384

Val d'Arda

68. SALUMERIA ALIMENTARI ZILIANI • Alseno

L'esercizio nasce nel 1953 a cura di Ziliani Rodolfo e Cavalli Luisa, genitori dell'attuale gestore. L'attività di macellazione e commercio di carni fresche e stagionate ha caratterizzato i primi 30 anni. Cessata la macellazione si è proseguito con la stagionatura e la vendita di salumi e di generi alimentari. L'attività si svolge al piano terra di un edificio posto al centro del paese di Lussurasco, sull'angolo del crocevia che porta alla chiesa. L'ambiente interno, di ridotte dimensioni, conserva le **caratteristiche originarie** come le **travi a vista**. L'architettura del locale è del 1953 e gli arredi risalgono ad un periodo compreso tra il 1960 e 1980.



Via Molinazzo, 1942 - Lussurasco di Alseno
tel.: 0523-948242 - fax: 0523-948242

Val Chiavenna

69. BAR TABACCHI "La palta d'la Maria" • Caorso

L'attività principale svolta attualmente è quella di tabaccheria con annesso piccolo bar, mentre **originariamente i documenti parlano anche di osteria, drogheria** con autorizzazione per vendita di olio e generi alimentari. Messa all'asta pare a fine '800 è stata rilevata dopo la prima guerra mondiale dalla famiglia Biselli, poi ceduta intorno agli anni '60 alle sorelle Frosi Paqualina e Maria che l'hanno gestita fino al 1993, passando poi a Montanari Nadia e dal 2010 all'attuale titolare. **L'interno dell'esercizio ha mantenuto le caratteristiche originarie, con pavimentazione in graniglia** così come il particolare **bancone, scaffalature in legno e decorazione dell'epoca**. L'esercizio, chiamato familiarmente "La palta d'la Maria", per la tipologia dell'attività e per la sua tradizione, fa parte della storia dal paese di Caorso.



Via Roma, 25/A - Caorso
tel.: 0523-822202



LUOGHI VEDUTE STORICHE

Guida e Introduzione al percorso

LUOGHI E VEDUTE STORICHE

Splendidi paesaggi naturali e architetture storiche o religiose di inestimabile valore costituiscono lo sfondo per l'attività di botteghe che da almeno cinquant'anni operano quotidianamente a Piacenza e in provincia offrendo ai visitatori un servizio di qualità in ambientazioni di particolare pregio.

Suscita non poca suggestione fare acquisti alla presenza dell'Angil dal Dom o spaziando con lo sguardo sulle colline mirabilmente coltivate o ancora sull'alto corso di un fiume appenninico.

Le attività che da generazioni operano al cospetto di valori naturali o storici superiori sono indissolubilmente legate a quegli stessi contesti, luoghi da cui hanno tratto beneficio e alla cui valorizzazione esse stesse hanno contribuito, in un continuo dialogo di dare e avere. In questa fusione tra storia, cultura e paesaggio i commercianti delle botteghe storiche, con i loro prodotti e la loro esperienza, sono i testimoni e gli eredi dell'identità di questi luoghi.

La visita alle botteghe suggerite in questo percorso mira proprio ad espandere il pensiero del turista-visitatore in direzione della storia, della cultura e del paesaggio che lo accompagnano negli acquisti, instillandogli la curiosità per aspetti non ricercati in un primo momento ma di sicuro interesse e soddisfazione. Del resto è proprio questo che oggi ricercano il consumatore attento e il turista più sensibile: l'esperienza che generi sensazioni autentiche e profonde, una condizione che si ottiene solo in presenza della giusta predisposizione d'animo e di un'offerta ricca e di qualità.

Botteghe storiche della provincia di Piacenza

Luoghi e vedute storiche



Luoghi e vedute storiche

1. Vimini | **BOTTEGA DEL VIMINI** • Via Pace

Piacenza

L'inizio dell'attività risale al 1918. Inizialmente ubicato al numero civico 12 (nel medesimo stabile) di Via Pace, nel 1990 il negozio si è spostato al n°6 per ragioni di spazio. L'interno del negozio presenta soffitti a volta a botte ed aperture ad arco. L'ingresso è caratterizzato dalla presenza di due pilastri laterali in pietra di carniglia. L'architettura risale al 1700. L'esercizio si trova nei pressi del Duomo di Piacenza, all'interno del Castrum Romano, ed è particolarmente conosciuto anche per la particolarità della merce.



Via Pace, 6 - Piacenza - tel./fax: 0523-320685

2. Farmacia | **FARMACIA FIORANI** • Piazza Borgo

Piacenza

Già dal 1500 è documentata la presenza di una "spezieria" nella zona attualmente denominata Piazza Borgo. L'attuale farmacia è stata gestita dalla famiglia Castini per tre generazioni, poi dagli inizi del secolo, la gestione passò al signor Cremascoli fino agli attuali titolari.



La struttura è rimasta immutata nel tempo, salvo alcuni piccoli restauri conservativi necessari. Anche gli arredi lignei degli interni risalgono al '700 così come numerosi recipienti in maiolica. Sono inoltre conservati alcuni volumi del XIX secolo.

Situata in una delle piazze più prestigiose e tipiche del centro storico di Piacenza, ne è divenuto uno degli elementi caratteristici.

Piazza Borgo, 40 - Piacenza
tel.: 0523-321823 - fax: 0523-384495
mail: farmaciaciorani@libero.it

Piacenza

3. Oreficeria | **Giovanni Tosi S.r.l.** • Via XX Settembre

L'attività è nata alla fine del 1800 a cura della famiglia Tosi. Da più di un secolo all'attività di oreficeria è affiancata una produzione artistico-artigianale di oggetti soprattutto in ambito religioso. L'esercizio pose le sue fondamenta sulle strutture di un antico convento. All'interno si possono trovare le colonne originali in granito oltre che mobili e arredi risalenti al secolo scorso. Il laboratorio nel corso degli anni



è divenuto uno dei più importanti di Piacenza, sino ad arrivare ad occupare una ventina di dipendenti. E' stato inoltre un eccellente scuola per molti orafi piacentini.

Via XX Settembre, 54
Piacenza

tel.: 0523-325951 - fax: 0523-337726



Piacenza - veduta

Qui a lato: alcuni scorci del centro storico piacentino

Piacenza

4. Macelleria | **MACELLERIA PINOTTI DAVIDE** • Via Roma

La documentazione storica comprova che l'attività di macelleria ha avuto inizio già dai primi del '900 in Via Cavallotti, poi divenuta Via Roma. Nel tempo, pur con diverse gestioni, l'attività è stata mantenuta



fino ad oggi. Il locale ha conservato le strutture originarie sia interne che esterne: soffitti a volta, facciata, retrobottega con pareti con ganci per le carni. Ubicato in centro storico in una via che negli ultimi anni ha subito un forte impoverimento commerciale, il negozio è tuttavia riuscito a mantenere nel tempo l'attività adattandosi alle diverse esigenze della clientela.

Via Roma, 85 - Piacenza
tel.: 328-3157790

5. Casalinghi/ferramenta | **DALLANOCE CORRADO** • Pianello

Val Tidone

L'attività è nata nel 1930, a cura della famiglia Sordi, alle cui dipendenze lavorava Paolo Dallanoce, poi subentrato nella proprietà. La licenza originale riguardava la vendita di articoli di ferramenta, colori, vernici e macchine per l'agricoltura, ma con gli anni sono state ampliate le categorie merceologiche aggiungendo casalinghi, arredo giardino, giardinaggio e fumisteria. I locali si trovano in un palazzo storico di primi del '900, nella piazza centrale del paese. All'interno vengono conservati alcuni arredi e attrezzi originali degli anni '30. Da oltre cinquant'anni il negozio è punto di riferimento per gli agricoltori e per gli abitanti della zona.



Largo Dal Verme, 7/9
Pianello Val Tidone
tel.: 0523-998821

6. Farmacia | **FARMACIA BURONI** • Pianello

Val Tidone

L'attività di farmacia è svolta negli stessi locali dal 1930. L'esercizio si trova da sempre nella piazza principale di Pianello in un palazzo degli anni '30. La disposizione interna e degli arredi è rimasta invariata nel tempo. All'interno si possono trovare in esposizione tipiche ceramiche ed attrezzature dell'epoca. Punto di riferimento per la clientela del luogo, la farmacia prepara tutt'oggi un unguento officinale denominato "buroni", dal nome del farmacista Dr. Buroni che lo inventò, utilizzato per le piaghe da decubito.



Piazza Umberto I, 51
Pianello Val Tidone
tel.: 0523-998818

Val Tidone

7. | **MACELLERIA SALUMERIA MAINI MATTEO** • Pianello

L'attività principale è la macelleria-salumeria con macellazione e produzione propria artigianale che continua da oltre 100 anni nei medesimi locali. Le carni lavorate provengono da allevatori locali. Il negozio è ubicato nel centro storico in un palazzo d'epoca e nel tempo hanno conservato le caratteristiche originarie, pur con le necessarie opere di ristrutturazione e di adeguamento alle disposizioni di legge. All'interno sono conservati anche alcuni vecchi attrezzi del mestiere utilizzati un tempo. L'attività svolta da oltre 100 anni (1910) nei medesimi locali, mantenendo gli standard qualitativi immutati nel tempo,



hanno permesso a questo negozio di essere conosciuto e rinomato in tutta la vallata.

Largo Dal Verme, 47
Pianello Val Tidone
tel./fax: 0523-998838



Pianello - veduta

Qui a lato: Rocca Dal Verme
nella Piazza Umberto I

Val Tidone

8. Abbigliamento | **VARESI ABBIGLIAMENTO** • Pianello

Nata come sartoria artigianale e vendita di tessuti si è poi specializzata nella vendita di abbigliamento, tendaggi e corredo casa, pur mantenendo l'attività di sartoria. L'esercizio si trova nel centro storico del paese e conserva all'interno parte degli arredi e delle attrezzature dell'epoca.



Largo dal Verme, 65
Pianello Val tidone
tel.: 0523-998090

9. Frutta e Verdura | **CARRA' MICHELA** • Borgonovo Val Tidone

Val Tidone

L'attività nasce agli inizi del 1900 a cura della famiglia Carrà, che ne ha continuato nel tempo la gestione tramandandola di padre in figlio. La struttura non ha subito modifiche, ma solo interventi di manutenzione. All'interno si può notare un alto soffitto a volta unica e alcune bilance d'epoca.



Il negozio, situato nella via principale del paese, è stato e rimane da generazioni un punto di riferimento per gli acquisti di prodotti ortofrutticoli per la popolazione della zona.

Via Roma, 33
Borgonovo Val Tidone
tel./fax: 0523-863138



Borgonovo veduta

Qui a lato: il castello di Borgonovo

10. EDICOLA CARTOLERIA **BUSCA CARLA** • Gossolengo

Val Trebbia

L'attività è iniziata nell'anno 1956 gestita dalla signora Maria Busca, zia dell'attuale titolare. La struttura conserva le caratteristiche originali, mentre gli arredi sono stati recentemente cambiati con altri più moderni e funzionali all'attività (2000). Unico punto di riferimento per la distribuzione di quotidiani e riviste della zona, il locale è molto conosciuto anche grazie alla continuità della tradizione familiare nella gestione.



Via Matteotti, 28 - Gossolengo
tel./fax: 0523-778265

Gossolengo veduta

Qui a lato: il castello di Gossolengo



Val Trebbia

11. Bar | **CAFFÈ GRANDE** • Agazzano

L'attività del Caffè Grande di Agazzano risale al lontano 1890. Da sempre ubicato nella piazza principale del paese (prima Piazza Grande, ora Piazza Europa), da cui ha originariamente preso il nome, negli anni 40 venne rilevato dalla famiglia Baldini, cambiando l'insegna in "Bar Baldini". L'attuale gestione ha poi ripreso l'antica denominazione. L'esercizio è stato recentemente oggetto di un attento restauro, frutto di accurati studi grafici e ricerche negli archivi storici, che ha messo in risalto le caratteristiche originali: muri in sasso, pavimento in cotto antico, soffitti a volta, nonché il ripristino dell'antica insegna. Per la sua posizione sulla piazza principale del paese e per la sua secolare attività, il Caffè Grande è da generazioni un punto di incontro e di aggregazione non solo per la popolazione locale, ma anche da parte dei numerosi piacentini che abitualmente frequentano Agazzano come meta domenicale.



Piazza Europa, 19
Agazzano
tel./fax: 0523-975117



Agazzano - veduta

Qui a lato: alcuni scorci della piazza di Agazzano.

12. Bar | **BARRIO CAFÈ** • Travo

Val Trebbia

L'attività svolta dall'esercizio, fino dai primi anni cinquanta, è sempre stata principalmente di bar e birreria. Nel tempo sono state aggiunte altre attività come tavola calda, piano bar ed organizzazione di eventi musicali. Situato al centro del paese, il locale è ubicato in edificio degli anni 20. Nonostante le

molteplici ristrutturazioni il locale conserva una colonna originaria ed una volta in mattoni che gli attuali gestori hanno valorizzato e messo in luce.

La posizione strategica centrale ma, allo stesso tempo vicino alle vie principali di accesso al paese, hanno fatto di questo locale un punto di riferimento e di aggregazione per la popolazione locale.



Piazza Vittorio Veneto, 4 - Travo
tel.: 0523-950317 - fax: 0523-959123



Travo - veduta

Qui a lato: vedute di Travo

13. Tabacchi | **TABACCHERIA COLOMBO** • Travo

Val Trebbia



Il fabbricato in cui ha sede risale agli anni 20; sono originali le cantine e l'insegna esterna. Dal 1952 la l'attività è stata gestita dalla famiglia Mazzari. Il locale conserva i soffitti a volta ed i pavimenti di piccole piastrelline variopinte tipo mosaico.

Via C.Battisti, 5 - Travo
tel.: 0523-950118

Val Trebbia

14. Elettrodomestici | **FAGNOLA PAOLA** • Bobbio

Il negozio apre i battenti nella centrale contrada di Porta Nova a Bobbio nel 1950 su iniziativa di Francesco Fagnola, per tutti Franco, che si occupa della riparazione e vendita di apparecchi radiotelevisivi, lavatrici e frigoriferi, diventando negli ultimi anni **un punto di riferimento per Bobbio e per tutta la Vatrebbia, coadiuvato dal fido Mario**. Nel 1995 la gestione passa alla figlia Paola che provvede alla ristrutturazione dei locali, rimodernandone l'estetica e la funzionalità. Tuttavia all'interno, a testimonianza della storicità dell'attività, **sono conservati vecchi apparecchi audio GELSO**, il primo TV Philips anni 50' in bianco e nero e antiche radio a valvole. Con l'avvento delle nuove tecnologie, a cui il negozio si è adeguato, oggi offre tutti i servizi e prodotti per ogni tipo di richiesta.



Contrada Porta Nova 30/b - Bobbio - tel.: 0523.936238



Bobbio - veduta

Qui a lato: il famoso Ponte Gobbo e l'Abbazia di San Colombano di Bobbio.

Val Trebbia

15. Casalinghi | **DA ANGELICA di Canevari Jolanda** • Ottone

Nato agli inizi del Novecento, il negozio è sempre stato gestito dalla famiglia Canevari. Originariamente era un emporio che sopperiva a tutte le necessità del paese, poi con gli anni ha tralasciato la vendita di generi alimentari (pur mantenendo un piccolo angolo con prodotti tipici anche di propria produzione), dedicandosi in particolare alla tabaccheria, ferramenta e articoli casalinghi. **La struttura e l'arredo hanno mantenuto intatte le caratteristiche originarie dei primi del '900**, a parte le porte e le vetrine che sono state sostituite negli anni '50. **All'interno si può respirare l'atmosfera del tipico emporio di paese di una volta**, dove si trova di tutto un po', tra centinaia di cassetti e scaffali ricolmi di merce. L'attività centenaria e la



continuità gestionale da parte della famiglia Canevari, hanno fatto di questo **antico negozio un punto di riferimento per intere generazioni**, in grado di soddisfare le richieste della più svariata clientela.

Via Roma, 4 - Ottone
tel.: 0523-930605

16. PANIFICIO | PASTICCERIA BARACCHI ROBERTO • Ottone Val Trebbia

Il panificio pasticceria Baracchi, nato nel 1953 su iniziativa di Pietro Baracchi padre dell'attuale titolare, mantiene la tradizione di produrre pane, focacce e dolci casalinghi senza coloranti né conservanti, rifacendosi a vecchie ricette scritte ed elaborate dal fondatore, tutt'oggi visibili appese alle pareti del laboratorio. La struttura del negozio è rimasta inalterata nel tempo, mentre sono cambiati gli arredi che risalgono comunque agli anni '70, così come le insegne. Nel laboratorio sono conservati anche alcuni attrezzi usati nei primi anni di attività come: setacci, zangole, oliere, ecc. L'esercizio si trova tra

la chiesa ed il palazzo comunale ed è sempre stato l'unico esercizio presente nella zona, pertanto è da sempre considerato un punto di riferimento e di aggregazione per gli abitanti del luogo.



Piazza Municipio, 3 - Ottone
tel.: 0523-930135



Ottone - veduta

Qui a lato: scorci di Ottone, del fiume Trebbia e della chiesa di San Marziano.



Scorcio dell'alta Val Trebbia

Le Botteghe storiche di questa Valle, sono particolarmente "vive" grazie alla balneazione del fiume, ai paesaggi mozzafiato tra le gole a strapiombo sull'acqua verde e al collegamento con il genovese.

Qui a lato: scorcio del fiume Trebbia in loc. S Salvatore

Val Nure

17. Macelleria | **MACELLERIA MARCHINI** • S.Giorgio

Il negozio di macelleria fu fondato nel 1956 da **Guglielmetti Pietro** che lo condusse fino al 1979. Dal 1980 è subentrata la gestione da parte della famiglia **Marchini**: prima con il signor Giancarlo fino al 2001, poi col figlio **Gianmaria**, attuale titolare. Il negozio, situato al centro del paese, nella piazza principale, ha conservato sia la struttura che gli attrezzi originari dell'inizio attività, alcuni dei quali vengono tutt'oggi utilizzati. Da segnalare la cella frigorifera in muratura chiusa da porta in legno con oblò, i caratteristici pavimenti e lo specchio sopra il bancone. All'interno sono esposti: un giogo da aratro e un



vecchio ceppo in legno. L'esercizio è molto rinomato ed apprezzato, oltre che per la tradizione familiare, anche perché le carni vendute provengono in massima parte da aziende agricole locali.

Piazza Marconi, 29 - S.Giorgio P.no
tel.: 0523-371867



San Giorgio - veduta

Qui a lato: castelli di
S.Giorgio Piacentino e di
Ronco.

Scorcio dell'alta
Val Nure

Una valle ricca di parchi naturali boschivi e pascoli, da sempre uno degli scenari appenninici più suggestivi, è tra tutte la più incontaminata e ancorata alle tradizioni, tanto da mantenere immutato tutto il suo antico splendore.

18. Farmacia | **FARMACIA BONINI** • Podenzano

Val Nure

Dagli archivi storici risulta che già dal 1926 esisteva una farmacia intestata al dott. Ugo Fiorani, che ha cambiato diverse gestioni fino all'attuale titolare d.ssa Bonini subentrata nel 1989. Anche l'ubicazione del locale ha cambiato diverse sedi nel centro di Podenzano e dal 2000 è nei locali dello storico edificio di Via Montegrappa n.101. L'edificio è stato ristrutturato ma conserva tutte le caratteristiche originarie. All'interno sono conservate alcune **attrezzature tipiche dell'attività** come **balance, pesi, vasi, mortai e vecchi testi di farmacopea**.



Via Montegrappa, 101
Podenzano
tel.: 0523-550424



Podenzano
veduta

Qui a lato: il castello e la chiesa di Podenzano

Val Nure 19. Tabaccheria I **TOSCA CONCETTA TABACCHERIA** • Podenzano

L'attività, avviata dal nonno e continuata dal padre dell'attuale titolare nei primi anni del 900, comprendeva anche la vendita di ferramenta e casalinghi. Dal 1984 le licenze sono state suddivise tra i figli e l'attività di rivendita generi di monopolio è stata affidata dalla signora Concetta. Il locale si affaccia su Piazza Italia ed è stato

risistemato nel 1984, anno in cui ha iniziato l'attività la signora Concetta, ma ha mantenute le caratteristiche originali. L'attività commerciale svolta dalla famiglia Tosca per oltre un secolo, rappresenta un simbolo di qualità e competenza per la clientela di tutto il territorio comunale.



Piazza Italia n. 21 – Podenzano
tel./fax: 0523-559122

Val Nure

20. Abbigliamento I **RIZZI ENRICO** • Vigolzone

L'attività è iniziata nei primi anni 50 da parte di Alberta Montanari, madre dell'attuale titolare, come commercio ambulante di stoffe e tessuti. Con il subentro del figlio Enrico Rizzi, nel 1968, l'attività si è specializzata nella vendita di abbigliamento e confezioni. L'esercizio originario era ubicato a poche decine di metri dall'attuale sede, trasferita nel 1977 a causa di un incendio. Gli arredi sono pertanto

di quel periodo, mentre sono state conservate alcune attrezzature legate all'attività originaria di piccola sartoria. Il fabbricato sede dell'attività è tra gli edifici più antichi del centro storico di Vigolzone.



Via Roma, 77 - Vigolzone
Telefono: 0523-870162

21. Edicola | **EDICOLA MOROSOLI** • Vigolzone

Val Nure

L'attività di rivendita giornali da parte della famiglia Morosoli ha origini nell'immediato dopoguerra, dapprima con la distribuzione a domicilio poi con la vendita presso l'abitazione familiare in via Roma n.60. Nel 1972 l'attività si trasferisce nell'attuale sede di Via Roma n.85. Si tratta di una delle prime realtà commerciali della zona nate nel dopoguerra, continuate da generazioni della stessa famiglia. Il locale ha mantenuto le caratteristiche scaffalature originarie.



Via Roma, 85 - Vigolzone
Telefono: 0523-870107



Vigolzone veduta

Qui a lato: il castello di Vigolzone

22. Tabacchi | **TRIOLI MARILINA TABACCHI** • Vigolzone

Val Nure

L'attività di vendita di generi di monopolio, affiancata a quella di generi alimentari, è nata nel 1928 a cura della famiglia Trioli che da tre generazioni continua a gestire il negozio. Il locale ha mantenuto le caratteristiche originarie. All'interno è ancora conservata l'insegna originale indicante "Rivendita n.3 - Sali e tabacchi" rilasciata dalla Repubblica Italiana. Unico negozio del genere nella frazione di Villò, è diventata un punto di riferimento per la popolazione locale.



Indirizzo: Via Genova, 37 - Villò di Vigolzone
tel.: 0523-870384

Val Nure

23. Elettrauto | **RIZZI ELETTRAUTO** • Ponte dell'Olio

L'attività di elettrauto è stata avviata nel 1960 da Renato Rizzi, padre dell'attuale titolare Milco. Inizialmente l'officina era ubicata al numero civico 13, poi nel 1968 si è spostata nell'attuale sede nei nuovi locali costruiti appositamente, al cui piano superiore si trova l'abitazione del titolare. L'officina è rimasta inalterata strutturalmente ed all'interno vengono ancora conservate alcune attrezzature che, seppur obsolete tecnologicamente, sono ancora perfettamente funzionanti, come un banco di prova, trapani e sollevatori. Ubicata in una zona di forte passaggio, l'officina, grazie anche alla professionalità ed esperienza del titolare dimostrata negli anni, è molto conosciuta e frequentata sia dagli abitanti del luogo che dai turisti che in estate frequentano la zona.



Via Circonvallazione, 32/34
Ponte dell'Olio
tel.: 0523-875140 - fax: 0523-871652

Ponte dell'Olio

Qui a lato: il castello di Riva di Ponte dell'Olio



Val Nure

24. Parrucchiera | **BERGONZI LILIANA** • Ferriere

L'attività di parrucchiera della signora Bergonzi Liliana è iniziata nel 1961 nei locali adiacenti a quelli del negozio di alimentari gestito dalla sorella Maria Giuseppina (detta Mariarosa) nel centro del paese. Il locale è stato recentemente ristrutturato mettendo in evidenza le caratteristiche originarie della struttura in sasso.



Largo Risorgimento, 14 - Ferriere
tel.: 0523-922219



Ferriere veduta

Qui a lato: alcuni scorci di Ferriere

25. Parrucchiera | **ACCONCIATURE NADIA** • Fiorenzuola

Val d'Arda

L'esercizio di Via Mazzini ospita l'attività di parrucchiere già dalla metà degli anni '50. I locali sono di proprietà della Comunità Ebraica di Parma e, in tempi più remoti, erano situati all'interno del ghetto ebraico. Le caratteristiche architettoniche interne mantengono inalterata la tipologia ottocentesca di Via Mazzini che era sede di botteghe, opifici e depositi. In particolare, in questi e altri locali, veniva praticata l'attività tessile definita "trattura", gestita appunto - quasi in regime di monopolio - dalla Comunità ebraica locale.



Via Mazzini, 55 - Fiorenzuola d'Arda
tel.: 0523-983222



Fiorenzuola
veduta

Qui a lato: la Collegiata di San Fiorenzo, la Chiesa di Caravaggio e di San Francesco

26. Parrucchiera | **ANNA PARRUCCHIERA** • Fiorenzuola

Val d'Arda

L'attività di parrucchiera per signora è stata avviata dalla signora Seletti Adele nel 1961, per poi essere rilevata nel 1964 dalla signora Grassi Clementina, coadiuvata dalla sorella Anna, attuale titolare. Il locale è sede di una delle più storiche attività di parrucchiera del centro cittadino: via Maculani è infatti una via che scorre lateralmente alla torre campanaria della Collegiata di Fiorenzuola. Nel corso degli anni in questo negozio hanno imparato il "mestiere di pettinatrice" molte ragazze, che successivamente hanno iniziato una attività in proprio. La signora Grasso Anna ha sempre svolto con passione il suo lavoro, impegnandosi anche in un ruolo che potremmo definire di "maestra di bottega".



Via Maculani, 3 - Fiorenzuola d'Arda
tel.: 0523-982807

Val d'Arda

27. Spaccio I **BERGAMASCHI SILVANA** • San Protaso

Nata con licenza di tabaccheria nel 1955, il negozio ha poi ampliato l'attività aggiungendo la vendita di cartoleria, chincaglieria e dolci, prima, poi dal 1985, con il subentro dell'attuale titolare Bergamaschi Silvana, anche di alimentari, frutta e verdura. Dal 2000 possiede anche l'autorizzazione per la vendita di giornali, quotidiani e riviste. **Piccolo negozio in località S.Protaso dove coesistono in un ristrettissimo spazio generi alimentari, tabacchi, giornali, drogheria e pasta fresca.** All'interno si possono trovare anche le originali vecchie bilance da banco. La bottega mantiene un'apertura oraria

molto estesa e quindi, oltre a svolgere un indispensabile servizio di vicinato soprattutto per le famiglie anziane del luogo, offre una utile possibilità di acquisto per tutti gli abitanti della zona, essendo l'unico esercizio alimentare su una retta di 15 chilometri.



Loc. S.Protaso 51/a - Fiorenzuola d'Arda
tel.: 0523-988425

Val d'Arda

28. Elettrodomestici I **BURATTI VALERIA** • Fiorenzuola

L'attività inizia nel 1940 a cura di Buratti Pietro in P.zza Vitt. Emanuele II (ora piazza F.lli Molinari).

Il negozio poi si trasferisce nel 1979 in Corso Garibaldi 78, attuale sede.

Adiacente al negozio vi è un locale adibito a magazzino e mostra aperta al pubblico, che presenta caratteristiche architettoniche di pregio.



Corso Garibaldi, 78/80 - Fiorenzuola d'Arda
tel.: 0523-982383 - fax: 0523-981097

29. Oggettistica | **CENTRO REGALO LUCY** • Fiorenzuola

Val d'Arda

L'attività nasce nel 1927 con licenza intestata alla soc. Unica (Unione Nazionale Industria Commercio Alimentari) con sede a Torino. Negli anni si sono susseguite diverse gestioni che hanno anche trasferito il negozio in varie sedi, ma sempre in Via Garibaldi. Dal 1985, sotto la direzione della sig.ra Scrivani Magda, madre dell'attuale titolare, il negozio assume la denominazione di "Centro regalo Lucy" e nel febbraio 2009 l'attività si trasferisce nell'attuale nuova sede di Via Garibaldi n. 94. L'attività si occupa della vendita di dolci, bomboniere e articoli da regalo. Il negozio è nuovo ma all'interno sono conservati arredi e vasellame che risalgono agli anni '50.



Corso Garibaldi, 94
Fiorenzuola d'Arda
tel.: 0523-982092

30. Elettrauto | **ELETRAUTO NANI ROBERTO** • Fiorenzuola

Val d'Arda

L'attività di riparazione elettrica di automezzi e motorini nasce nel 1957 da parte del sig. Nani Romeo, che ha tramandato al figlio Roberto, attuale titolare, la passione per le auto e moto d'epoca di cui è anche collezionista. Iniziativa in Via Matteotti l'attività è stata poi trasferita nel 1979 nell'attuale

sede. Buona parte degli arredi e delle attrezzature sono rimaste quelle originarie risalenti all'inizio dell'attività.



P.le S.Giovanni, 6 - Fiorenzuola d'Arda
tel.: 0523-984766 - fax: 0523-984766

Val D'Arda

31. Autoricambi | **FRATELLI PIGHI** • Fiorenzuola

L'attività inizia a cura dei fratelli Elio, Armando e Mario Pighi come prosecuzione di quella avviata dal padre Francesco che già negli anni '20 commerciava in prodotti di terraglia, pezzame, stracci nei vecchi capannoni di Viale Matteotti n.26. Nel 1939 si specializza in commercio di rottami e demolizioni auto. Nel 1951 viene concessa la licenza per vendita di ricambi per auto e autocarro, che continua tutt'oggi.



Le strutture architettoniche hanno mantenuto le caratteristiche originarie, mentre gli arredi sono di epoca più recente. Tuttavia nei locali vengono conservati alcuni pezzi derivanti dalle demolizioni di vecchie autovetture, una stufa a legna, e vecchie macchine da scrivere usate per l'ufficio. L'attività della famiglia Pighi è entrata ormai nella storia della città di Fiorenzuola, tanto da entrare anche in alcuni detti popolari della zona.

Via Matteotti, 26 - Fiorenzuola d'Arda
tel.: 0523-982277 - fax: 0523-245375
mail: fratellipighi@libero.it

Val D'Arda

32. Arredocasa | **MASSARI TENDAGGI** • Cortemaggiore

Già nel 1895 Luigi Massari raggiungeva le cascine sparse un po' in tutta la provincia per "cardare" la lana che, resa più soffice, serviva per ricostruire i materassi dei letti. Poi con l'aiuto del figlio Lorenzo aprì la bottega artigiana in piazza Patrioti a Cortemaggiore, dedicandosi all'attività di tappezziere. Da allora altre 3 generazioni della famiglia Massari hanno continuato l'attività, che attualmente è gestita da Michele, specializzandosi in tendaggi per interno ed esterno. Il negozio è ubicato sotto i portici cinquecenteschi che caratterizzano l'antica piazza di Cortemaggiore. All'interno, che è stato rimodernato per esigenze commerciali, sono tuttavia conservati alcuni attrezzi usati all'inizio dell'attività come una macchina cardatrice ed utensili da sellaio. L'attività continuativa di oltre cinquant'anni e la conduzione da parte



della stessa famiglia da tre generazioni testimoniano il forte radicamento dell'esercizio nella tradizione commerciale di Cortemaggiore.

Piazza Patrioti, 7/a
Cortemaggiore
tel./fax: 0523-839740
mail: info@massaritende.com

33. Biciclette | **STECCONI SILVANO** • Cortemaggiore

Val d'Arda

L'attività di vendita biciclette e articoli sportivi è nata nel 1954 su iniziativa della signora Scaramuzza Elda, madre dell'attuale titolare, che a sua volta subentrava nella ditta di Stecconi Mario.

Dal 1958 al 1985 è stata anche autorizzata come armeria, poi cessata per complicità burocratiche.

Il negozio è ubicato in un palazzo di oltre 500 anni, situato nel centro storico del capoluogo, con gli originali soffitti a volta e i pavimenti stile liberty. Il laboratorio per le riparazioni è rimasto intatto nella struttura e negli arredi, così come buona parte delle attrezzature. L'attività è sempre stata svolta ininterrottamente dalla famiglia Stecconi che ha reso questo negozio, affiancato dall'ormai rara attività artigianale di riparazione, molto conosciuto ed apprezzato dagli abitanti della zona.



Via Vitali 2/a Cortemaggiore - tel.: /fax: 0523-836943
E-mail: stecconi.ciclipesca@alice.it



Cortemaggiore
veduta

Qui a lato: alcuni scorci
di Cortemaggiore

34. Cartolibreria | **CARTOLIBRERIA FRANCHI** • Lugagnano

Val d'Arda



L'attività è nata nel 1945 ed è stata sempre gestita dalla famiglia Franchi. Inizialmente il negozio era ubicato in via Bersani al n.33, poi per ragioni di spazio si è spostato al civico 24 della stessa via. L'esercizio è ubicato nel centro storico in un palazzo del 1800.

Via Bersani, 24 - Lugagnano Val d'Arda
tel.: 0523-892087

Val d'Arda

35. Macelleria I **MACELLERIA ANDREOLI** • Lugagnano

L'esercizio commerciale di "macelleria e vendita di carne suina, bovina, capretti ed agnelli" è attivo dal 1929 nel medesimo locale gestito in modo continuativo dalla famiglia Andreoli.

La struttura ha mantenuto le caratteristiche originarie, mentre gli arredi e le attrezzature hanno dovute essere sostituite anche per adempiere agli obblighi di legge in materia igienico-sanitaria.

L'attività svolta continuativamente da oltre 80 anni nel medesimo locale e dalla stessa famiglia hanno fatto del locale la più conosciuta e frequentata macelleria della zona.

Via Matteotti, 8 - Lugagnano
tel.: 0523-891506



Lugagnano
veduta

Qui a lato:
alcuni scorci di
Lugagnano

36. Mobili | **MOBILIFICIO BALLESTRIERI** • Lugagnano

Val d'Arda

L'attività è nata nel 1918 come “commercio di mobili usati, materassi e zoccoli” ed è stata sempre gestita dalla famiglia Ballestrieri. Il negozio ha mantenuto la medesima ubicazione, mentre la struttura ha subito negli anni necessari restauri. La **tradizione familiare** e la medesima ubicazione centrale fanno di questo esercizio il negozio di mobili più vecchio e famoso della zona.



Via Matteotti, 29 - Lugagnano Val d'Arda
tel.: 0523-891323 - fax: 0523-892517
mail: mobili.ballestrieri@libero.it

37. Tabaccheria | **TABACCHERIA TROVATI** • Lugagnano

Val d'Arda

L'esercizio commerciale è attivo dal 1944 nello stesso immobile di proprietà della famiglia Melloni. La licenza originale abilitava alla vendita di drogheria, dolciumi, stoviglie, vetri, stucco ecc.. Poi si sono aggiunti i tabacchi e i generi di monopolio ed attualmente l'attività continua con la connotazione specifica di “Tabaccheria”. I locali conservano le caratteristiche originarie: gli arredi e la loro sistemazione sono rimasti pressochè inalterati, tranne il bancone che è stato sostituito con uno più moderno e funzionale. L'esercizio è gestito da oltre cinquant'anni dalla famiglia Trovati ed è uno dei negozi più vecchi del paese.



Piazza Casana, 7 - Lugagnano V.A.
tel.: 0523-891384 - fax: 0523-891384

Val d'Arda

38. BAR DISCOTECA | **BAR DISCOTECA K2** • Morfasso

Situato nella piccola frazione di Rusteghini, l'esercizio è da sempre stato condotto dalla famiglia Cavaciuti, che già agli inizi del '900 gestiva un punto di ristoro con emporio ed osteria nel centro di Morfasso. Attualmente viene svolta l'attività di bar, tabaccheria con annessa piccola discoteca, ma precedentemente il locale, sede della stazione delle corriere, svolgeva attività di osteria, bar, locanda, tabaccheria, negozio di alimentari.

La facciata esterna è in sasso stuccato munito di anelli in ferro battuto che servivano per la sosta dei cavalli. Al piano terra le finestre sono provviste di inferriate in ferro battuto della metà del 900. La caratteristica insegna "Sali e Tabacchi" è degli anni '60, mentre all'interno del bar si trova un antico camino in pietra di pizzo d'oca ed il pavimento in mattonelle di cemento.

Sede della stazione per le corriere, è stato il primo locale ad avere il telefono e la prima televisione del paese. Importante punto di ritrovo per la popolazione locale ma non solo, anche grazie alla balera e poi discoteca, è divenuto riferimento anche per molti turisti e per gli emigrati del luogo.

Fraz. Rusteghini di Morfasso
tel.: 0523-908228



Scorcio dell'alta
Val D'Arda - Morfasso

Il Monte Monegosa
sopra Morfasso.

39. Casalinghi | **LA BOTTEGA DI ILARIA ED ENRICO** • Villanova Val d'Arda

L'attività è nata nel 1939 da parte di Villa Ovidio come negozio di ferramenta, vendita e riparazione di biciclette e ciclomotori, bombole di gas liquido, oltre che distributore di carburante, successivamente rimosso. Nel 1977 la gestione è passata al figlio Enrico che ha trasformato l'attività del negozio privilegiando la vendita di articoli da regalo ed elettrodomestici. La bottega è inserita in un complesso residenziale appartenente all'antica corte di una cascina rurale situata nel centro abitato di Soarza, risalente ai primi anni del '900. Ha mantenuto nel tempo le sue caratteristiche architettoniche originarie sia esterne che interne come le travi in legno e le tavelle in cotto. Il negozio è situato al centro di Soarza, un piccolo paese della "bassa piacentina" ricco tuttavia di storia e di edifici

interessanti come la chiesa parrocchiale e l'asilo infantile, fatti costruire dai conti genovesi Picasso Ratto ai primi del '900.

Il borgo è caratteristico anche per il colore con cui sono dipinte le case del centro e che è stato mantenuto nel tempo: un rosso mattone originariamente voluto dalla contessa Picasso Ratto per contraddistinguere gli immobili di sua proprietà.



Via Po, 13 - Loc. Soarza
Villanova sull'Arda
tel.: 0523-837396



Villa Verdi di Sant'Agata veduta

Qui a lato: Villa Verdi

Val d'Arda

40. **TRATTORIA LA VERDIANA** • S. Agata di Villanova

L'attività è nata nei primi anni del 1900 come luogo di ritrovo e di ristoro nella piccola località di S. Agata, proprio adiacente alla "Villa Verdi" residenza del maestro Giuseppe Verdi.

Il locale ha conservato le caratteristiche tipiche delle trattorie della "bassa" piacentina: una struttura colonica con ampio porticato frontale e gli interni con il pavimento in legno di larice originale dell'epoca. L'esercizio è ubicato sulla strada principale che porta nel piccolo centro, a 100 metri dall'entrata della famosa "Villa Verdi" visitata ogni anno da migliaia di turisti. La trattoria offre piatti tipici della tradizione piacentina.

Via Verdi, 15
S. Agata di Villanova sull'Arda
tel./fax: 0523-830209



Parco Villa Verdi Villanova sull'Arda

Qui a lato: veduta del parco di Villa Verdi



MERCATI STORICI

Guida e Introduzione al percorso

Luoghi e vedute storiche

Si potrebbe affermare che **tutto sia nato dal mestiere dell'ambulante**, che già in epoca antica percorreva prima le piste e poi le strade del territorio piacentino, accompagnato da **animali da soma o con carri trainati da buoi o cavalli**, spingendosi anche fino a **città lontane alla ricerca di materie prime** e di prodotti per il mercato locale.

Per lungo tempo, per altro, l'ambulante è stato l'unico fornitore di beni fondamentali e di minuterie per gli abitanti di tanti paesi di montagna, nonchè l'unica fonte di informazioni dal mondo. Poco alla volta comunque furono individuati appositi spazi nei principali centri urbani per favorire l'incontro di compratori e venditori, i mercati appunto e le fiere periodiche, e con l'ulteriore specializzazione produttiva e la crescita demografica di epoca medievale nacque anche il commercio in sede fissa, cioè le botteghe che ancor oggi caratterizzano i centri storici e gli altri centri urbani.

Il mercato, quotidiano o settimanale, **da sempre anima le piazze e le vie**, cuore pulsante della vita di città e dei paesi della provincia di Piacenza. In un tempo non lontano costituiva l'occasione per vestirsi a festa, si portavano i risparmi, **ci si ritrovava con gli amici, si chiacchierava con chi non si vedeva da tempo, si facevano affari e si discuteva di politica e il mercante sapeva**

Il giorno di mercato era per fare gli acquisti più una gradevole mattina profumi di formaggi, di prendere un caffè e infine *sensazioni sopravvivono tanti mercati* che sono tempi passati e che oggi territorio riportando in antico commercio.



ogni cosa del proprio cliente. atteso con eccitazione importanti, per trascorrere tra i banchi immersi nei salumi e di spezie, per poi tornare a casa. Certe *ancora oggi insieme a* stati testimoni di quei impreziosiscono il nostro vita le stesse danze di un

A questi mercati, che hanno ottenuto il riconoscimento di storicità e sono stati iscritti nei relativi Albi comunali, la Regione Emilia Romagna ha assegnato un apposito marchio distintivo.

Botteghe storiche della provincia di Piacenza

Mercati Storici



Elenco Mappa/Attività

Mercati Storici

MONA

BRESCIA

va
la

BUSSETO

LOGNA

FIDENZA
PARMA

pag.

Piacenza

- 122 ① Mercato Storico Rionale di Piazza Casali (Pzza Cittadella)
123 ② Mercato Storico Rionale di Via Alberici

Val Tidone

Pianello

- 124 ③ Mercato Storico di Pianello Val Tidone

Val Nure

Bettola

- 125 ④ Mercato Storico di Bettola

Val D'Arda / Val Chero

Carpaneto

- 126 ⑤ Mercato Storico di Carpaneto Piacentino

Lugagnano

- 127 ⑥ Mercato Storico di Lugagnano

Fiorenzuola

- 128 ⑦ Mercato Storico di Fiorenzuola

Val Chiavenna

Caorso

- 129 ⑧ Mercato Storico di Caorso

Mercati Storici

1. Mercato Rionale | **MERCATO COPERTO** • Piazza Casali

Piacenza

Inaugurato nel 1959, il mercato rionale (coperto) di Piazza Casali è ubicato nel settore nord del centro storico di Piacenza adiacente alla movimentata Piazza Cittadella ed all'imponente Palazzo Farnese. Attualmente è costituito da n.31 posteggi complessivi dedicati per la maggior parte alla vendita di generi alimentari oltre a due aree di servizio e nove magazzini.

Il mercato presenta diversi elementi di arredo e macchinari che risalgono alla sua apertura. La struttura ha una forma compatta, con accessi principali lungo i lati nord (piazza Casali) e sud, ed un percorso interno ad anello sul quale si affiancano i posteggi di vendita. Sui lati est e ovest sono presenti ulteriori spazi anch'essi disposti lungo un percorso accessibile dall'esterno.

Il mercato rionale di Piazza Casali rappresenta un pezzo di storia della città e conserva un ruolo importante per la tradizione commerciale del centro storico.



Piacenza

2. Mercato Rionale | **MERCATO COPERTO** • Via Alberici

L'attività principale del mercato rionale, inaugurato nel 1960, è la vendita di generi alimentari freschi (frutta e verdura, salumeria, macelleria, panetteria, latticini ecc..) ed è costituito da 23 posteggi complessivi. E' stato costruito alla fine degli anni 50, in corrispondenza del fossato delle mura rinascimentali, tra Via Pubblico Passeggio e Via IV Novembre.

All'interno presenta diversi elementi d'arredo e macchinari che risalgono alla sua apertura. La struttura si sviluppa su tre lati, attorno ad un cortile-giardinetto interno, cui si accede attraversando un cancello ed una pensilina su pilastri metallici. Ciascun esercizio ha anche un ingresso indipendente dai fronti esterni. Il mercato rionale conserva le caratteristiche di familiarità e tradizione tipiche delle botteghe di una volta, in contrasto con le strutture della grande distribuzione, e rappresenta pertanto un importante punto commerciale per la città.



Via Alberici - Piacenza

3. Mercato settimanale | **del mercoledì PIANELLO**

Val Tidone

Il mercato del mercoledì di Pianello è menzionato dal Boccia nel suo “Viaggio ai Monti di Piacenza” (1805). Le origini sono comunque molto più antiche e già nelle cronache medievali viene rilevata la vocazione commerciale della zona, principalmente grazie alla sua posizione geografica di fondovalle. In passato era famoso per l'esposizione e la contrattazione di bestiame (bovini, pollame, suini, ovini e caprini).

Le bancarelle si estendono ancora oggi lungo le vie principali del paese, mentre in Piazza Mercato si è mantenuta la tradizione della vendita di pollame e prodotti ortofrutticoli. La vendita del bestiame è stata oggi sostituita dall'esposizione di macchine agricole che generalmente viene effettuata in Piazzale degli Alpini.

La dislocazione strutturale dei banchi di vendita e le vie occupate dagli ambulanti sono le stesse da anni e anche tra gli operatori permangono gruppi famigliari che già formavano l'ossatura del vecchio mercato. La tradizione e la localizzazione hanno fatto del mercato del mercoledì di Pianello un luogo molto frequentato dagli abitanti della Val Tidone e delle valli limitrofe per acquisti di

vario genere e come piacevole luogo d'incontro.

Il mercato si tiene nel centro storico di Pianello Val Tidone.



Piazza principale di Pianello

Le origini del mercato risalgono al 1448 quando Stefano Nicelli ne acquistò i diritti e lo fece diventare uno dei maggiori punti di scambio commerciale del territorio, contribuendo alla crescita economica e culturale del paese. Posta geograficamente al centro della Val Nure, sulla via commerciale che univa la Pianura Padana al Genovese, Bettola era anche il fulcro economico del territorio, oltre che il centro politico: infatti nella sua piazza si svolgeva gran parte della vita pubblica valnurese e vi erano stipulati gli accordi più importanti.

La piazza dove oggi si svolge il mercato era occupata per gran parte dal letto del Nure, fino ai primi del '900. L'importanza del mercato e la grande affluenza di clienti e commercianti, che

spesso venivano da lontano per concludere una buona trattativa, portò la nascita di numerosissime locande per il vitto e per l'alloggio e crebbe l'esigenza di allargare la piazza sottraendola al Nure.

Assai rinomato lo sviluppo del Foro Boario per la compra-vendita del bestiame che assunse dimensioni tali da richiedere un'area appositamente attrezzata a monte del paese, divenendo una sorta di mercato a sé stante.



Piazza Colombo - Bettola

Le prime tracce documentarie del mercato del mercoledì sono riconducibili all'anno 1657 quando in una "Grida" il duca Ranuccio II Farnese ne ordina la sospensione per il pericolo del dilagare di una epidemia di peste. Altri documenti, datati 1820, testimoniano che il mercato aveva già un proprio regolamento ed era frequentato da ben 89 ambulanti (di cui solo 11 residenti nel capoluogo) suddivisi per categoria di vendita, paese di provenienza e spazio occupato.

Il mercato invadeva tutto il centro storico, tanto da far indicare comunemente le piazze con il nome delle merci esposte in prevalenza: Piazza Scotti veniva chiamata la piazza della frutta, Piazza Oliveti era la piazza del pollame, Piazza Rosso era la piazza dei pali (per il commercio dei pali delle viti) e l'attuale Piazza XX Settembre era la piazza del grano. Il commercio di bestiame era invece ubicato in Via Marconi.

La documentazione storica conferma pertanto l'importanza e l'antica origine del mercato di Carpaneto, che si trova alla confluenza delle valli del Chero, del Riglio, del Vezzeno ed in parte del Chiavenna, per cui ha sempre richiamato una grande affluenza di visitatori da tutto il territorio circostante.



Centro storico di Carpaneto P.no

Il Consiglio Comunale di Lugagnano deliberò in data 15/06/1901 l'istituzione di un mercato del bestiame il terzo venerdì di ogni mese. Nel 1933 sono state inserite diverse merceologie e l'attività di vendita è stata autorizzata in diverse vie e piazze, dove esiste tutt'oggi. Attualmente il mercato ospita mediamente 74 banchi di commercianti che coprono una superficie di circa mq.3.200.

E' uno dei più vecchi mercati della Valdarda ed è sempre stato un polo di attrazione commerciale importante per la zona soprattutto d'estate in cui si registra un flusso notevole di clienti, composto da turisti ma anche emigrati che ritornano per le vacanze.



Centro storico di Lugagnano

7. Mercato settimanale | **del giovedì FIORENZUOLA**

Val d'Arda

È il mercato più antico del Comune in quanto se ne ha notizia perlomeno fin dal 1617 quando l'autorità ne ordina la prosecuzione dopo una sospensione a causa di un'epidemia, probabilmente di peste. Nato come mercato di quotidiano consumo, nel corso dei secoli assume caratteristiche diverse e mutevoli. Nel '800 le merci venivano vendute nella piazza davanti alla chiesa ed il momento più importante era il mercatone del giovedì di fine mese dove per la contrattazione del bestiame grosso si davano appuntamento anche operatori delle regioni vicine. Dal 1958 il mercato si è stabilito

in Piazza Cavour, da allora soprannominata "piazza del mercato".

L'area è costituita da vecchi "terragli" posti attorno alla città storica, divenuti poi aree polivalenti. La parte piccola del mercato era, fino all'ottocento, la sede del vecchio cimitero urbano poi trasferito fuori dalla cerchia urbana.

Permangono tuttora tra gli operatori gruppi familiari che già formavano l'ossatura del vecchio mercato e anche la dislocazione dei banchi di vendita è rimasta la stessa da decenni.



Antico e fiorente mercato del bestiame che nel dopoguerra si è trasformato in un caratteristico mercato settimanale paesano della bassa padana. **La sua esistenza era già menzionata nel “Vocabolario storico della Provincia di Piacenza” del 1890.**

Il mercato si tiene nella via principale del centro storico. Inizia da Piazza della Rocca per poi svilupparsi nella centrale Via Roma, sede di numerosi esercizi commerciali di vicinato. Il Comune di Caorso, con deliberazione della Giunta regionale n. 284 del 12/03/2007, è stato inserito nell'elenco delle città d'arte e dei comuni ad economia prevalentemente turistica. **Storicamente è accertato che il commercio, specie di granaglie e sale, fra la località e la Francia meridionale, fu molto fiorente e durò alcuni secoli. I commercianti francesi, che provenivano prevalentemente dalla cittadina di Cahors, erano chiamati “caorsini”, contribuendo così ad indicare la località che prese il nome di Caorso.**



pag. **Indice Alfabetico**

36	ABBIGLIAMENTO MARIELLA	Fiorenzuola d'Arda
105	ABBIGLIAMENTO RIZZI ENRICO	Vigolzone
108	ACCONCIATURE NADIA	Fiorenzuola d'Arda
34	ACQUA E SAPONE di Daniele Scarpa	Podenzano
68	RISTORANTE DE BISCIONE	Grazzano Visconti
69	ALBERGO RISTORANTE AGNELLO	Bettola
67	ALBERGO RISTORANTE "DA NANDO"	San Giorgio Piacentino
57	ALIMENTARI - BAR - TRATTORIA	Pigazzano - Travo
87	ALIMENTARI PELLEGRINI	Carpaneto Piacentino
30	ALLONI FIORI	Piacenza
108	ANNA PARRUCCHIERA	Fiorenzuola d'Arda
20	ANTICA FORNERIA BOBBIESE	Bobbio
36	ANTICA MERCERIA BIANCHI	Fiorenzuola d'Arda
62	ANTICA OSTERIA DEL TEATRO	Piacenza
64	ANTICA OSTERIA DI ARMANI CARLA	Cicogni - Pecorara
69	ANTICA OSTERIA DA TULLIO	Gropparello
77	ANTICA SALUMERIA RAMPINI	Gazzola
61	ANTICA TRATTORIA "DA DORINO"	Lugagnano Val D'Arda
52	ANTICA TRATTORIA BRAGHIERI	Rottofreno
60	ANTICA TRATTORIA DERNA	Lugagnano val d'Arda
21	ARREDAMENTI MONDANI	Pontenure
83	BAR CROCE BIANCA	Fiorenzuola d'Arda
80	BAR ALBERGO FIOCCHI	Podenzano
73	BAR DANTE	Piacenza
115	BAR DISCOTECA "K2"	Morfasso
84	BAR ENOTECA "LE GIOIE DI BACCO"	Fiorenzuola d'Arda
77	BAR GATTI	Gragnano Trebbiense
84	BAR HOTEL VERANDA BARABASCA	Fiorenzuola d'Arda
88	BAR OSTERIA CROCE BIANCA	Carpaneto Piacentino
80	BAR PACE	Podenzano
63	BAR RISTORANTE 4 VENTI	Nibbiano
75	BAR ROMA di Cravignani G.	Borgonovo Val Tidone
74	BAR S. GIORGIO	Piacenza
81	BAR TABACCHERIA "L'ANTICO POZZO"	Podenzano
89	BAR TABACCHI LA PALTA	Caorso
55	BAR TRATTORIA CERVINI GIANCARLO	Gragnano Trebbiense
57	BAR TRATTORIA "DA MASSIMO"	San Giorgio Piacentino
56	BAR TRATTORIA "LA SOSTA"	Travo
58	BAR TRATTORIA RISTORANTE RIO VERDE	Podenzano
100	BARRIO CAFE'	Travo
109	BERGAMASCHI SILVANA	Fiorenzuola d'Arda
107	BERGONZI LILIANA	Ferriere
82	BERGONZI MARIA GIUSEPPINA	Ferriere
29	BOERI WILLIAM & ALDO ACCONCIATURE	Caorso



43	BONINI GIOVANNI & C. SNC	Carpaneto Piacentino
37	BOSELLI MAURIZIO	Fiorenzuola d'Arda
94	BOTTEGA DEL VIMINI	Piacenza
30	BOUTIQUE SORELLE VECCHIA	Piacenza
26	BRUZZI EMANUELA PANETTERIA	Fiorenzuola d'Arda
109	BURATTI VALERIA	Fiorenzuola d'Arda
22	BURATTI GIUSEPPE – BARBIERE	Podenzano
98	BUSCA CARLA - EDICOLA CARTOLERIA	Gossolengo
24	C.M.S.C. SNC di Cremona Salvatore & C.	Fiorenzuola d'Arda
74	CAFFE' CAVOUR	Piacenza
99	CAFFE' GRANDE	Agazzano
79	CAFFE' PASTICCERIA DAVICO	Bobbio
73	CAFFE' BAR VALERY di Morelli Claudio	Piacenza
41	CAMORALI ALBERTO-PESCHERIA	Fiorenzuola d'Arda
98	CARRA' MICHELA	Borgonovo Val Tidone
31	CARTOLIBRERIA FAGNOLA	Piacenza
112	CARTOLIBRERIA FRANCHI	Lugagnano Val d'Arda
29	CASAZZA RESTAURI SNC	Carpaneto Piacentino
25	CAVAZZI LODOVICO	Fiorenzuola d'Arda
110	CENTRO REGALO LUCY	Fiorenzuola d'Arda
42	CONFEZIONI TRENCHI	Lugagnano Val D'Arda
21	CONTINI - ACCONCIATURE MASCHILI	Pontenure
101	DA ANGELICA di Canevari Jolanda	Ottone
71	DA FACCINI - RISTORANTE E BOTTEGA	Castell'Arquato
37	DAL BON GIOVANNI	Fiorenzuola d'Arda
96	DALLANOCE CORRADO	Pianello val Tidone
38	DALLAVALLE ANNA	Fiorenzuola d'Arda
106	EDICOLA MOROSOLI	Vigolzone
110	ELETTRAUTO NANI ROBERTO	Fiorenzuola d'Arda
78	EREDI ZAVATTONI L. SNC	Perino di Coli
101	FAGNOLA PAOLA Elettrodomestici	Bobbio
104	FARMACIA BONINI	Podenzano
96	FARMACIA BURONI	Pianello Val Tidone
94	FARMACIA FIORANI	Piacenza
38	FARMACIA PIGORINI	Fiorenzuola d'Arda
33	FERRAMENTA DE MICHELI ENRICO	San Giorgio Piacentino
24	FOTO GAUDENZI	Bettola
111	FRATELLI PIGHI SAS DI PIGHI LILIANA	Fiorenzuola d'Arda
23	FRATELLI SAVI SNC	Vigolzone
39	FRATELLI VINCINI ABBIGLIAMENTO	Fiorenzuola d'Arda
33	FRUTTA E VERDURA di ASTORRI	San Giorgio Piacentino
87	GASTRONOMIA RANCATI	Carpaneto Piacentino
43	GIOIELLERIA CRISTALLI	Carpaneto Piacentino
44	GIOIELLERIA FOPPIANI	Carpaneto Piacentino
39	GIOIELLERIA OROLOGERIA REGALLI	Fiorenzuola d'Arda

40	GIOIELLERIA PISATI	Fiorenzuola d'Arda
95	GIOVANNI TOSI SRL	Piacenza
70	HOTEL RISTORANTE MATHIS	Fiorenzuola d'Arda
86	IL CAFFE' DEI MERCANTI SAS	Fiorenzuola d'Arda
72	IL SALUMAIO VALLA	Piacenza
15	IL VECCHIO FORNO DEL PONTE	Fiorenzuola d'Arda
81	LA BOTTEGA DELLA GISELDA	Sariano di Gropparello (PC)
116	LA BOTTEGA di Ilaria ed Enrico	Villanova sull'Arda
85	LA CASA DEL FORMAGGIO	Fiorenzuola d'Arda
59	LA LOCANDA DEI BRIGANTI	Veggiola di Gropparello
53	LOCANDA SAN CARLO	Sarmato
113	MACELLERIA ANDREOLI	Lugagnano Val d'Arda
47	MACELLERIA EQUINA "CORINNA"	Caorso
44	MACELLERIA LOMMI	Carpaneto Piacentino
103	MACELLERIA MARCHINI	San Giorgio Piacentino
95	MACELLERIA PINOTTI DAVIDE	Piacenza
76	MACELLERIA SALUMERIA FRANCHI	Pianello val Tidone
45	MACELLERIA SALUMERIA GROSS CARNI	Carpaneto Piacentino
97	MACELLERIA SALUMERIA MAINI MATTEO	Pianello val Tidone
27	MARCOTTI STEFANO - FABBRO	San Pietro in Cerro
111	MASSARI TENDAGGI	Cortemaggiore
122	MERCATO RIONALE DI PIAZZA CASALI	Piacenza
123	MERCATO RIONALE DI VIA ALBERICI	Piacenza
128	MERCATO SETTIMANALE DEL GIOVEDI'	Fiorenzuola d'Arda
129	MERCATO SETTIMANALE DEL LUNEDI'	Caorso
125	MERCATO SETTIMANALE DEL LUNEDI'	Bettola
124	MERCATO SETTIMANALE DEL MERCOLEDI'	Pianello val Tidone
126	MERCATO SETTIMANALE DEL MERCOLEDI'	Carpaneto Piacentino
127	MERCATO SETTIMANALE DEL VENERDI'	Lugagnano Val d'Arda
114	MOBILIFICIO BALLESTRIERI	Lugagnano Val d'Arda
20	MOLINO GATTONI	Treuzzo di Nibbiano
26	OFFICINA TEDALDI GIOVANNI	Lugagnano Val D'Arda
32	OREFICERIA SORMANI	Rottofreno
31	OREFICERIA - OROLOGERIA MOIA	Piacenza
64	OSTERIA CASA ZUCCONI	Piozzano
66	OSTERIA DEL SOLE	Travo
63	OSTERIA DEL TRENTINO	Piacenza
70	OSTERIA FELINA - PAGANELLI LILIANA	Fiorenzuola d'Arda
66	OSTERIA VECCHIA PERGOLA	Piacenza
28	PANETTERIA PASTICCERIA PERAZZI	Vigolo Marchese
19	PANIFICIO PISANI & GROPPI	Nibbiano
102	PANIFICIO PASTICCERIA BARACCHI	Ottone
83	PANIFICIO CAVANNA	Ferriere
19	PANIFICIO VIDA	Pianello val Tidone



22	PEDERNESCHI F.LLI E C. SNC	Grazzano Visconti
40	PICCOLI SNC ABBIGLIAMENTO	Fiorenzuola d'Arda
88	POLLERIA FIORENTINI	Carpaneto Piacentino
41	RAPACCIOLI ROSA	Fiorenzuola d'Arda
27	RILOSSI ACCONCIATURE MASCHILI	Carpaneto Piacentino
65	RISTORANTE LEON D'ORO	Piozzano
71	RISTORANTE TORRETTA	Lugagnano Val D'Arda
107	RIZZI ELETTRAUTO	Ponte dell'Olio
79	SALUMERIA "PORTA NOVA"	Bobbio
76	SALUMERIA GALLARATI	Borgonovo Val Tidone
78	SALUMERIA NARDO	Travo
75	SANGALLI PIERLUIGI	Rottofreno
32	SCRIGNO D'ORO	Piacenza
46	SORBI ANTONELLA	Castelvetro Piacentino
72	SPACCIO AMENDOLARA	Piacenza
112	STECCONI SILVANO	Cortemaggiore
18	STUDIO FOTOGRAFICO CROCE	Piacenza
100	TABACCHERIA COLOMBO	Travo
114	TABACCHERIA TROVATI	Lugagnano Val d'Arda
18	TORREFAZIONE CAFFE' PELIZZENI	Piacenza
35	TOSCA ANTONIO FERRAMENTA	Podenzano
105	TOSCA CONCETTA TABACCHERIA	Podenzano
35	TOSCA LUISA CASALINGHI	Podenzano
59	TRATTORIA ALPINA	Gropparello
60	TRATTORIA BIASINI	Carpaneto Piacentino
61	TRATTORIA DA LUIGI	Piozzano
54	TRATTORIA DELLA COLONNA	Rottofreno
56	TRATTORIA LA FAMIGLIA	Gazzola
55	TRATTORIA LA NOCE	Rottofreno
117	TRATTORIA LA VERDIANA	Villanova sull'Arda
52	TRATTORIA MILVERA	S.Bonico (Piacenza)
58	TRATTORIA PERAZZI	San Giorgio Piacentino
42	TRENCHI ABBIGLIAMENTO	Fiorenzuola d'Arda
106	TRIOLI MARILINA TABACCHI	Vigolzone
97	VARESI ABBIGLIAMENTO	Pianello val Tidone
86	VERDELLI FIORELLA	Fiorenzuola d'Arda
46	VILLA CLAUDIO cicli e motocicli	Castelvetro Piacentino
45	ZANELLI ABBIGLIAMENTO	Carpaneto Piacentino
89	ZILIANI SALUMERIA ALIMENTARI	Lusurasco di Alseno
85	ZOPPI LODOVICA-GASTRONOMIA	Fiorenzuola d'Arda



Grazie a Garcom
ho realizzato il mio
progetto...e tu?



GARCOM
COOPERATIVA
DI GARANZIA

Desideri iniziare o acquisire
un'attività? Ti servono nuove
attrezzature per il tuo negozio?

**GARCOM ti garantisce il
finanziamento che farà
decollare la tua idea.**

CHIAMACI SUBITO! Tel: 0523 711101

Str. Bobbiese, 8 - 29122 - Piacenza
gar@garcom.it - **www.garcom.it**



Con il Patrocinio
della Provincia di Piacenza



Provincia di Piacenza



Realizzato da:
Unione Commercianti Piacenza



**UNIONE COMMERCianti
PIACENZA**
CONFCOMMERCIO

Con il contributo di:

GARCOM, Camera di Commercio, Banca di Piacenza, Musetti,
Gas Sales, Assiprime, Metronotte Piacenza.



Camera di Commercio
Piacenza



Per informazioni:
Unione Commercianti Piacenza
Str. Bobbiese, 2 - Piacenza (PC)
Tel.: +39 0523 461811